



CONSELHO REGIONAL DE TÉCNICOS EM RAD. 14ª REGIÃO
Diretoria Executiva do CRTR 14ª Região

RELATÓRIO DE GESTÃO 2016

RELATÓRIO DE GESTÃO 2016

CONSELHO REGIONAL DE TÉCNICOS EM RAD. 14ª REGIÃO

Relatório de Gestão do exercício de 2016, apresentado aos órgãos de controle interno e externo e à sociedade como prestação de contas anual a que esta Unidade Jurisdicionada está obrigada nos termos do parágrafo único do art. 70 da Constituição Federal, elaborado de acordo com as disposições da IN TCU nº 63/2010, da DN TCU nº 154/2016 E 156/2016, da Portaria TCU nº 59/2017 e das orientações do órgão de controle interno do CONTER.

Lista de tabelas, ilustrações, abreviaturas, siglas e símbolos

CRTR 14ª REGIÃO - Conselho Regional de Técnicos em Radiologia da 14ª Região

REC - Recobrança de Débitos

REN - Renegociação de débitos

COREFI - Coordenação Regional de Fiscalização

SATR - Supervisor das Aplicações das Técnicas Radiológicas

CTC - Comissão de Tomada de Contas

Lista de Anexos e Apêndices

Título	Descrição
BALANÇO FINANCEIRO 2016	BALANÇO FINANCEIRO 2016
BALANÇO ORÇAMENTÁRIO 2016	BALANÇO ORÇAMENTÁRIO 2016
BALANÇO PATRIMONIAL 2016	BALANÇO PATRIMONIAL 2016
BALANÇO VARIAÇÕES PATRIMONIAIS 2016	BALANÇO VARIAÇÕES PATRIMONIAIS 2016
DEMONSTRAÇÃO DO FLUXO DE CAIXA 2016	DEMONSTRAÇÃO DO FLUXO DE CAIXA 2016
Declaração dos Gestores	
Parecer CTC	

Sumário

2 - APRESENTAÇÃO	6
2.1 APRESENTAÇÃO	6
3 - VISÃO GERAL DA UNIDADE PRESTADORA DE CONTAS	9
INTRODUÇÃO SEÇÃO	9
3.1 FINALIDADE E COMPETÊNCIAS	9
3.2 NORMAS	11
3.3 HISTÓRICO	13
3.4 ORGANOGRAMA	14
4 - PLANEJAMENTO ORGANIZACIONAL E DESEMPENHO ORÇAMENTÁRIO E OPERACIONAL	15
INTRODUÇÃO SEÇÃO	15
4.1 PLANEJAMENTO ORGANIZACIONAL	15
4.1.1 OBJETIVOS DO EXERCÍCIO	17
4.1.2 COMPETÊNCIAS INSTITUCIONAIS	24
4.2 RESULTADOS	25
4.3 DESEMPENHO ORÇAMENTÁRIO	26
4.3.1 EXECUÇÃO FÍSICA E FINANCEIRA	27
4.3.2 TRANSFERÊNCIAS	31
4.3.3 RECEITAS	32
4.3.4 DESPESAS	36
4.4 DESEMPENHO OPERACIONAL	39
4.5 INDICADORES	45
5 - GOVERNANÇA	51
5.1 GOVERNANÇA	51
5.2 DIRIGENTES	52
5.3 AUDITORIA	55
5.4 APURAÇÕES	56
5.5 GESTÃO RISCOS	57
5.6 REMUNERAÇÕES	58
5.7 AUDITORIA INDEPENDENTE	59
6 - ÁREAS ESPECIAIS DA GESTÃO	60
6.1 GESTÃO DE PESSOAS	60
6.1.1 ESTRUTURA DE PESSOAL	61
6.1.2 DESPESA C/ PESSOAL	64

6.1.3 GESTÃO DE RISCOS	66
6.1.4 MÃO DE OBRA TEMPORÁRIA	67
6.2 GESTÃO DA TECNOLOGIA DA INFORMAÇÃO	68
6.2.1 SISTEMAS DE INFORMAÇÃO	69
7 - RELACIONAMENTO COM A SOCIEDADE	70
7.1 CANAIS DE ACESSO	70
7.2 PESQUISA SATISFAÇÃO	71
7.3 TRANSPARÊNCIA	72
7.4 ACESSIBILIDADE	73
8 - DESEMPENHO FINANCEIRO E INFORMAÇÕES CONTÁBEIS	74
8.1 Desempenho Financeiro	74
8.2 NCASP	75
8.3 APURAÇÃO CUSTOS	76
8.4 DEMONSTRAÇÕES CONTÁBEIS	77
9 - CONFORMIDADE DA GESTÃO E DEMANDAS DE ÓRGÃOS DE CONTROLE	94
9.1 Determinações do TCU	94
9.2 RECOMENDAÇÕES DE CONTROLE INTERNO	95
9.3 DANOS AO ERÁRIO	96
10 - OUTRAS INFORMAÇÕES RELEVANTES	97
10.1 OUTRAS INFORMAÇÕES RELEVANTES	97
11 - ANEXOS E APÊNDICES	100
11.1 ANEXOS E APÊNDICES	100
ASSINATURA(S)	103
12 - OUTROS ITENS DE INFORMAÇÃO	104
12.1 OUTROS ITENS DE INFORMAÇÃO	104

2 - APRESENTAÇÃO

2.1 APRESENTAÇÃO

Apresentação da forma como está estruturado o relatório de gestão

O Relatório de Gestão 2016 está estruturado com base nos estudos e resultados observados ao longo dos 12 meses de exercício. O Plano e Trabalho e o Projeto de Fiscalização de 2016 são os principais pontos e projetos que norteiam os objetivos que a Gestão pretende alcançar através da mensuração das metas estipuladas para cada atividade planejada.

Partimos da análise do que foi implementado em 2016 referente ao **Plano de Trabalho 2016 do CRTR 14ª Região** foi elaborado a partir da análise dos resultados obtidos no exercício de 2015, das expectativas colhidas da vivência do cotidiano da instituição, das orientações recebidas do CONTER, das recomendações e deliberações do Plenário do CRTR 14ª Região e das finalidades precípuas definidas no art. 23º do Decreto Nº. 92.790/86 que regulamenta a Lei Nº. 7.394/85.

Durante sua execução, o Plano de Trabalho poderá sofrer pequenas modificações com a intenção de adequá-lo às necessidades do CRTR 14ª Região, dos Gestores e da Sociedade ou mesmo para atender às mudanças ocorridas na legislação vigente.

O Plano de Trabalho constitui-se de um conjunto de projetos no qual são descritas as justificativas, a sua implementação, os objetivos a serem alcançados e metas, sempre que possível quantificáveis e mensuráveis. Sinteticamente, ao final de cada projeto, há a descrição das ações que serão desenvolvidas ao longo do exercício para alcançar o resultado esperado, buscando a defesa dos interesses dos Profissionais das Técnicas Radiológicas e o reforço da sua importância profissional junto à sociedade, visando ainda:

- a) Intensificar a Fiscalização no atendimento às denúncias;
- b) Fortalecer a categoria;
- c) Ampliar a visibilidade da profissão (Marketing da Profissão);
- d) Ampliar a integração institucional (parcerias);
- e) Realizar Pesquisas e Estudos Organizacionais;
- f) Ampliar a Empregabilidade e a Mobilidade Social dos Prof. das Téc. Radiológicas;

Destacamos ainda como projeto prioritário para é intensificar o 2016 s trabalhos da Comissão de Ética do CRTR 14ª Região, pois em 2016 trabalhamos muito para inscrever os débitos em Dívida Ativa e agora temos que nos programar para dar continuidade aos trabalhos de suspensão de registro através de processo ético administrativo disciplinar. A proposta é buscar a regularidade dos registros dos profissionais, pois nosso índice de inadimplência está acima de 50% o que nos preocupa bastante.

A Proposta Orçamentária do CRTR 14ª Região de 2016 foi estruturada para atender às demandas dos projetos contidos nos Programas de Trabalho estabelecidos pelo Corpo de Conselheiros junto à Presidência para o Desenvolvimento Institucional, de Administração e Finanças, de Educação, Estudo e Pesquisas e de Fiscalização e Registro Profissional.

A execução dos projetos será de responsabilidade da Presidência do CRTR 14ª região com a colaboração do Corpo de Conselheiros, funcionários e Colaboradores.

Trabalhando com seriedade e comprometido com a categoria estamos a cada ano buscando aprimorar os trabalhos realizados pelo Regional. A Diretoria Executiva está atenta para as necessidades dos profissionais.

O Grupo “Unidos pela Radiologia” assumiu efetivamente a administração do CRTR 14ª Região desde em 01/07/2016, e este curto período frente a gestão desta Autarquia nos coloca grandes desafios, uma vez que ao assumir a Instituição nos deparamos com déficit muito grande de impostos atrasados, fornecedores por pagar, funcionários com salários e prestadores de serviço com salários atrasado e um empréstimo para pagar, o que acumulou um montante de mais de duzentos e cinquenta mil reais negativos. A Instituição estava praticamente no zero e para piorar esta situação os fornecedores começaram a cortar os serviços de correio, internet e etc... por falta de pagamento, ou seja, trabalhar nessas condições de calamidade foi muito difícil, mas nosso Corpo de Conselheiros está a disposição para trabalhar e movimentar a questão da arrecadação para podermos investir nos projetos Institucionais que pensamos em prol da categoria de profissionais Tecnólogos, Técnicos e Auxiliares em Radiologia. Alcançar especificamente a sociedade prestando os serviços de fiscalização da profissão.

Mas para que possamos realizar esse trabalho é de fundamental importância contar com a parceria dos Hospitais, Clínicas e entidades ligadas à educação para colocarmos em prática nosso projeto, pois acreditamos que ele está diretamente ligado à qualidade do serviço que será oferecido por estes profissionais da área da radiologia.

O Plano de Trabalho para o exercício de 2016 contemplou projetos e linhas de ação ao longo dos doze meses subsequentes, que iremos desenvolver dentro de nossa capacidade orçamentária, buscando parcerias para a melhor utilização do dinheiro público, com transparência e responsabilidade de administrar uma Autarquia Pública Federal.

TR. VANESSA SÁ DE PAIVA PEREIRA

Presidente – CRTR 14ª Região

Principais realizações da gestão no exercício

Dentre as diversas atividades desenvolvidas pelo Regional em 2016 podemos destacar como principais:

1. Realização do Pleito Eleitoral para escolha do IV Corpo de Conselheiros;
2. Projeto de Fiscalização 2016;
3. Realização do 1º Simpósio de Radiologia do Estado do Pará;
4. Campanha de Conciliação e recuperação de créditos;
5. Solenidades de Outorgas de Credenciais;
6. Dia dos Profissionais das Técnicas Radiológicas - 08 de Novembro;
7. Inspeções de fiscalização a pedido das Promotorias de Justiça e Ministério Público.

Principais dificuldades encontradas para realização dos objetivos no exercício

A limitação Orçamentária e de recursos humanos, sem dúvida, é a maior dificuldade identificada, outra questão a se considerar é a agenda necessária para a plena atividade e execução das atividades Institucionais obrigatórias, a falta de conscientização por parte dos profissionais. A falta de consciência faz com que o índice de inadimplência atrapalhe a saúde financeira do Regional, comprometendo diretamente na execução de tudo o que foi planejado para o exercício, sendo necessário eleger prioridades de trabalho.

Outras informações úteis para despertar a atenção dos usuários do relatório

3 - VISÃO GERAL DA UNIDADE PRESTADORA DE CONTAS

INTRODUÇÃO SEÇÃO

DENOMINAÇÃO COMPLETA	Conselho Regional de Técnicos em Radiologia 14ª Região		
DENOMINAÇÃO ABREVIADA	CRTR 14ª REGIÃO	CNPJ	02.873.120/0001-29
NATUREZA JURÍDICA	Não Informada	CONTATO	(91)3226-1544
CÓDIGO CNAE	00.84-1-16		
ENDEREÇO ELETRÔNICO	diretoria@crtr14.gov.br		
PÁGINA INTERNET	www.crtr14.gov.br		
ENDEREÇO POSTAL	Travessa Pirajá		
CIDADE	Belém	UF	PA
BAIRRO	Marco	CEP	66095632
INFORMAÇÕES ADICIONAIS			

3.1 FINALIDADE E COMPETÊNCIAS

Finalidade e competências institucionais da entidade jurisdicionada

O Conselho Regional de Técnicos em Radiologia (CRTR 14ª Região) foi instituído pela Resolução CONTER N° 12, de 10 de Novembro de 1998, com atribuição de fiscalização da profissão, inicialmente com atuação em todos os Estados do Pará, Amapá, Maranhão, Amazonas e Roraima com sede em Belém, Estado do Pará.

Integrante do Sistema CONTER/CRTR's, o CRTR 14ª Região é uma entidade civil dotada de personalidade jurídica de direito público, com autonomia técnica, administrativa e financeira, criada Resolução CONTER N°. 012 de 10 de Novembro de 1998, como órgão consultivo, orientador, disciplinador e fiscalizador do exercício da profissão de Tecnólogo, Técnico e Auxiliar em Radiologia. Congrega atualmente cerca de 4.000 (quatro mil) profissionais das Técnicas Radiológicas entre Tecnólogos, Técnicos e Auxiliares em Radiologia e 14 empresas que atuam no campo da prestação de serviços radiológicos.

A finalidade principal da Instituição é fiscalizar o exercício da profissão.

Entre as competências do CRTR 14ª Região, conforme descreve o Art. 23 do Decreto N° 92.790/86, estão:

- I - deliberar sobre a inscrição e cancelamento no quadro do Conselho;
- II - manter um registro dos Técnicos em Radiologia, legalmente habilitados, com exercício na respectiva Região;
- III - fiscalizar o exercício da profissão de Técnico em Radiologia;
- IV - conhecer, apreciar e decidir os assuntos atinentes à ética profissional, impondo as penalidades que couberem;

V - elaborar a proposta do seu regimento interno, submetendo-a à aprovação do Conselho Nacional;

VI - expedir carteira profissional;

VII - velar pela conservação da honra e da independência do Conselho e pelo livre exercício legal dos direitos dos radiologistas;

VIII - promover, por todos os meios ao seu alcance, o perfeito desempenho técnico e moral da profissão e o prestígio e bom conceito da Radiologia, e dos profissionais que a exerçam;

IX - publicar relatórios anuais de seus trabalhos e a relação dos profissionais registrados;

X - exercer os atos de jurisdição que por lei lhes sejam cometidos;

XI - representar ao Conselho Nacional de Técnicos em Radiologia sobre providências necessárias para a regularidade dos serviços e da fiscalização do exercício da profissão.

O Regimento Interno do Conselho Regional de Técnicos em Radiologia da 14ª Região, instituído por meio da Resolução CONTER N° 34, de 17 de Agosto de 1992, fixou suas regras de funcionamento e atribuições de controle.

Informações adicionais

A principal finalidade do CRTR 14ª Região é a fiscalização do exercício da profissão na jurisdição que compreende os Estados do Pará e Amapá, bem como a tomada de providências convenientes a administração com eficiência e regularidade.

3.2 NORMAS

Normas de criação e alteração das unidades jurisdicionadas

O Conselho Regional de Técnicos em Radiologia - CRTR 14ª Região, entidade de Direito Público, criado através da **Lei 7.394/85 - Art. 12** - Ficam criados o Conselho Nacional e os Conselhos Regionais de Técnicos em Radiologia, que funcionarão nos mesmos moldes dos Conselhos Federal e Regionais de Medicina, obedecida igual sistemática para sua estrutura, e com as mesmas finalidades de seleção disciplinar e defesa da classe dos Técnicos em Radiologia.

Decreto 92.790/86 – Regulamenta a Lei 7.394/85 e alterada em seu inciso I, pela Lei 10.508, de 10 de julho de 2002, e revogada em seu Artigo 18, através do Decreto Nº 5.211 de 22 de Setembro de 2004.

Resolução CONTER Nº 12/1998 – Cria o CRTR 14ª Região e nomeia Diretoria Provisória por tempo indeterminado.

Resolução CONTER Nº 02/2008 - Desmembra os Estados do Maranhão da Jurisdição do CRTR 14ª Região.

Resolução CONTER Nº 02/2010 - Desmembra os Estados do Amazonas e Roraima da Jurisdição do CRTR 14ª Região.

Outras normas infralegais relacionadas à gestão e estrutura das unidades jurisdicionadas

- Regimento Interno do CRTR 14ª Região
- Ata de Eleição e Posse do 3º Corpo de Conselheiros do CRTR 14ª Região em 01/07/2011
- Ata Eleição Diretoria Executiva período de 01/07/2012 à 30/12/2013
- Ata Eleição Diretoria Executiva período de 02/01/2014 à 30/06/2016
- Ata Eleição e Posse do 4º Corpo de Conselheiros do CRTR 14ª Região em 30/06/2016
- Ata Eleição Diretoria Executiva período de 01/07/2016 à 31/12/2018
- Portarias CRTR 14ª Região

Manuais e publicações relacionadas às atividades das unidades jurisdicionadas

Publicação no Diário Oficial da União de 11/11/1998 Seção I- Resolução CONTER Nº 12 de 11 de Novembro de 1998 que cria o CRTR 14ª Região.

Publicação no Diário Oficial da União de 08/09/2002 Seção I- Resolução CONTER Nº 34 de 17 de Agosto de 1992 que aprova o Regimento Interno dos Conselhos Regionais de Técnicos em Radiologia e dá outras providências.

Informações adicionais

As Resoluções CONTER também fazem parte dos manuais e normas a serem seguidos

pelo Regional do CRTR 14ª Região.

3.3 HISTÓRICO

Um marco histórico para o CRTR 14ª Região é o ano de 1998 quando o Estado do Pará deixa de ser Delegacia Regional subordinada a Brasília/DF e passa a ser instituída como Conselho Regional de Técnicos em Radiologia da 14ª Região, os profissionais do Pará, Amapá, Amazonas Roraima e Maranhão passaram a partir de 12/11/1998 a fazer parte do CRTR 14ª Região, muito antes da criação do CRTR 14ª Região já havia no Pará um movimento para conseguir a implantação de cursos de Técnicos em Radiologia no Estado do Pará, anos depois a solicitação se deu junto às faculdades da Região para que houvesse a implantação do Curso Tecnólogo em Radiologia, o que foi conquistado em várias instituições de ensino no Estado do Pará e do Amapá garantindo a formação profissional/educacional de muitos profissionais alavancando o desenvolvimento na profissão.

As ações de fiscalização desde 1998 à 2008 fez surgir uma profissão que não tinha referências, seu conceito era baixo, e suas expectativas eram ínfimas, mas hoje construímos uma profissão que é referência em qualidade técnicas, com excelente conceito junto aos empresários e a sociedade em geral.

Não bastando em 2008 e mais tarde em 2010 foi trabalhado junto ao CONTER a solicitação de desmembramento do Estado do Maranhão da nossa jurisdição, o que culminou na criação do CRTR 17ª Região, e em 2010 o desmembramento dos estados do Amazonas e Roraima o que fez surgir o mais novo regional do sistema, o CRTR 19ª Região.

Esse trabalho demonstra a seriedade e o compromisso no desenvolvimento do sistema como um todo. A implantação destes Regionais nos fortaleceu a nível de Norte Nordeste, isso é pensar na categoria de forma holística.

Em 2010 com muito trabalho foi conquistada a sede própria resultado das ações desenvolvidas ao longo dos anos.

Atualmente podemos afirmar nosso compromisso de manter uma fiscalização atuante que possibilite orientação aos profissionais e Instituições.

3.4 ORGANOGRAMA



ORGANOGRAMA CRTR 14ª REGIÃO

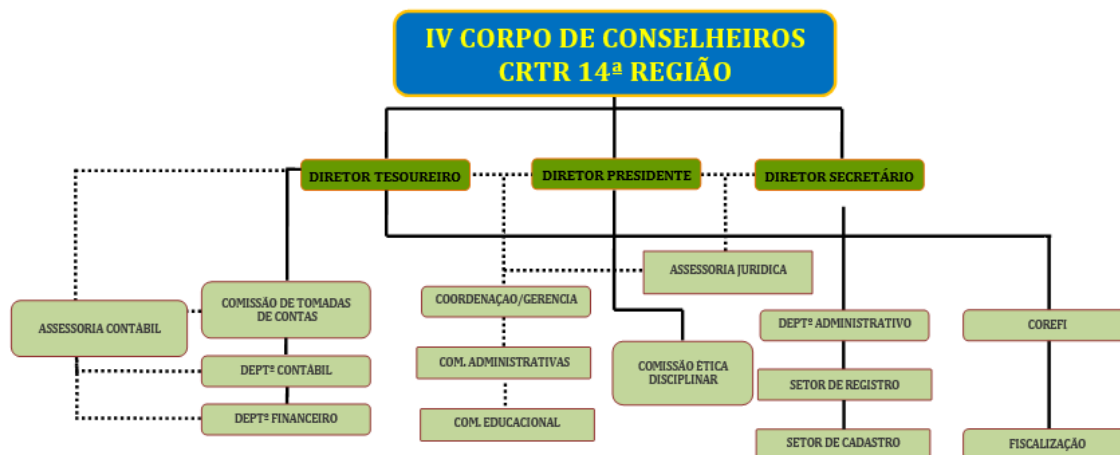

4 - PLANEJAMENTO ORGANIZACIONAL E DESEMPENHO ORÇAMENTÁRIO E OPERACIONAL

INTRODUÇÃO SEÇÃO

O Plano de Trabalho de uma entidade deve sempre buscar a realidade e projetar os resultados a serem alcançados. Ao registrar suas ações e objetivos em projetos, uma entidade se organiza para melhor realizar e delimitar suas competências, responsabilidades ou metas, a serem atingidas em curto, médio ou longo prazos.

O principal objetivo do Plano de Trabalho do CRTR 14ª Região para 2016 foi a constante melhoria na utilização dos recursos humanos, financeiros e materiais, já que este estudo define com clareza os papéis que cada setor da entidade deve desempenhar. Tudo baseado na ideia de otimização, almejando resultados bem definidos, evitando-se o desperdício com a duplicidade na execução de tarefas e os conflitos internos sobre projetos que já passaram por várias etapas de discussões durante sua elaboração.

Vale registrar que muitos dos projetos iniciados no ano de 2015, ou mesmo em anos anteriores, continuam a merecer a atenção e os investimentos do CRTR 14ª Região, seja para o prosseguimento das ações planejadas para as suas concretizações, ou para a manutenção das atividades e serviços decorrentes.

Enfim, o Plano de Trabalho implementado buscou atingir um objetivo comum: a promoção da valorização da profissão de Tecnólogo, Técnico e Auxiliares em Radiologia.

O sucesso das grandes empresas baseia-se pela organização e planejamento dos seus gestores em aplicar métodos de crescimento em longo prazo, sem extrapolar o que de fato proporciona a ação do que foi pensado e planejado, o fator financeiro. Sobretudo hoje, em uma economia instável, precisamos nos reorganizar, sem perder o nosso objetivo de trabalho.

Dessa forma, o IV Corpo de Conselheiro do CRTR 14º Região, vem através desse relatório programar políticas no âmbito da educação, fiscalização, compras, publicidade e propaganda, com o objetivo de tornar possíveis nossos planos de ação para exercícios seguintes, bem como o nosso plano de campanha que elaboramos junto com a categoria.

Após 18 anos de um mesmo grupo administrando o CRTR 14ª Região, o grupo "Unidos pela Radiologia" conquistou através de pleito eleitoral com grande maioria de votos a concessão pelos profissionais para administrar o CRTR 14ª Região por cinco anos. O IV Corpo de Conselheiros após seis meses de atividade enfrentou a partir de julho de 2016 muitas dificuldades, tanto financeiras quanto de adaptação a estrutura e forma organizacional de uma Autarquia Pública Federal, mas com muito trabalho conseguimos fechar o ano de 2016 com trabalho e com muitos planejamentos para implementar nos exercícios seguintes.

A Diretoria Executiva eleita teve a preocupação de manter uma gestão clara e transparente de suas ações frente ao Órgão, e com isso acreditamos estar cumprindo nosso papel como Instituição a serviço da sociedade, fiscalizando e preconizando o resguardo da sociedade de leigos e irregulares na prestação de um serviço no mínimo por profissionais regulamentados.

4.1 PLANEJAMENTO ORGANIZACIONAL

O Planejamento Organizacional do CRTR 14ª Região é baseado no plano de trabalho de 2016, onde são traçados projetos e cronogramas pensados no sentido de viabilizar as ações que norteiam a fundamentação de uma Autarquia Pública Federal.

Tendo como base a premissa principal do Conselho que é a fiscalização dos profissionais e empresas

do ramo.

4.1.1 OBJETIVOS DO EXERCÍCIO

Visão Geral

Apresentação da técnica de planejamento estratégico adotada

O Conselho Regional de Técnicos em Radiologia do CRTR 14ª Região elaborou seu planejamento estratégico em cima de dois pontos principais: Texto livre

1) Plano de Trabalho para 2016 contendo 07 programas de trabalho.

2) Projeto de Fiscalização 2016, separados em 4 etapas, que foram realizados ao longo do exercício.

A estratégia é manter a fiscalização ativa e atuante, e desta forma estimular os profissionais a buscarem o CRTR 14ª para regularizar pendências administrativas, e como na sua maioria as pendências são referentes a questão de inadimplência, esta ação movimentou o setor financeiro em ações de renegociações e mantém o caixa movimentado para manter os projetos traçados para o exercício.

Aliado à fiscalização outra estratégia utilizada pelo CRTR 14ª Região é o Plano de Trabalho de 2016, que foi elaborado a partir da análise dos resultados alcançados nos projetos contidos no Plano de Trabalho de 2015 e de anos anteriores. Dentre o planejamento estratégico adotado para 2015 está incluído nos vários projetos e ações que buscam valorizar e conscientizar os profissionais registrados no CRTR 14ª Região.

O Plano de Trabalho para o exercício de 2016 contempla 07 (sete) projetos e linhas de ação ao longo dos doze meses subsequentes, que foram desenvolvidos dentro de nossa capacidade orçamentária, buscando parcerias para a melhor utilização do dinheiro público, com transparência e responsabilidade de administrar uma Autarquia Pública Federal

1. Redução da Inadimplência através de Campanhas de Conciliação
2. Registro Profissional Consciente
3. Dia dos Profissionais das Técnicas Radiológicas
4. Fiscalização do Exerc. profissional em áreas não abrangidas pelo P.F
5. Integração entre CRTR 14ª Reg, Conselho de Educação e Escolas
6. Realização de Simpósios de Radiologia
7. Realização do Pleito Eleitoral para escolha do IV Corpo de Conselheiros

O Plano de Trabalho constitui-se de um conjunto de projetos no qual são descritas as justificativas, a sua implementação, os objetivos a serem alcançados e metas, sempre que possível quantificáveis e mensuráveis. Sinteticamente, ao final de cada projeto, há a descrição das ações que foram desenvolvidas ao longo do exercício para alcançar o resultado esperado, buscando a defesa dos interesses dos Profissionais das Técnicas Radiológicas e o reforço da sua importância profissional junto à sociedade, visando ainda:

- a) Intensificar a Fiscalização;
- b) Fortalecer a categoria;
- c) Ampliar a visibilidade da profissão (Marketing da Profissão);
- d) Ampliar a integração institucional (parcerias);

- e) Realizar Pesquisas e Estudos Organizacionais;
- f) Ampliar a Empregabilidade e a Mobilidade Social dos Profissionais das Técnicas Radiológicas;
- g) Implantar Delegacias Regionais; e
- h) Ampliar a oferta de Serviços aos Registrados.

Estão contempladas, ainda, no Plano de Trabalho 2016 do CRTR 14ª Região, as macro estratégias definidas no Planejamento Estratégico do Sistema CONTER/CRTR's, conforme abaixo:

- a) Visibilidade;
- b) Legitimidade;
- c) Representatividade Pública; e
- d) Alinhamento da Identidade.

Do planejamento inicial, foram executados alguns projetos considerados prioritários para o Regional: **Reunião com os Profissionais da Radioterapia** que permitiu uma abertura do CONTER em fomentar a necessidade de implementar cursos de radioterapia para capacitar profissionais da área da Radioterapia; **Redução da inadimplência**, com os trabalho do financeiro de renegociações e cobranças foi possível diminuir o índice de inadimplência do Regional, considerando as campanhas de conciliação que foram implementadas a partir do segundo semestre de 2016.

Estamos atentos com os objetivos do CONTER e entendemos que regionalizando os CRTR's conseguiremos sem dúvida um entendimento do papel dos Conselhos Regionais perante seus registrados. A aproximação Conselho Regional versus Profissional, demonstra o real papel do CRTR 14ª Região como Autarquia Pública Federal.

Visão

O Conselho Regional de Técnicos em Radiologia da 14ª Região busca ser referência no Sistema CONTER/CRTR's pela excelência na fiscalização do exercício profissional na jurisdição e ser auto-suficiente financeiramente para manter seus projetos e sua estrutura durante todos os períodos do ano.

Missão

O CRTR 14ª Região tem como missão disciplinar o exercício das técnicas radiológicas por meio da fiscalização e da valorização da profissão do Técnico, Técnico e Auxiliar em Radiologia, visando à defesa dos direitos da sociedade defendendo e promovendo o exercício legal da profissão.

Para o cumprimento de sua missão, o CRTR 14ª Região acredita, respeita e aceita como orientadores os valores discriminados no item a seguir.

Valores

SOCIEDADE E CIDADANIA: A defesa da sociedade deve ser feita em total comprometimento com a cidadania e com irrestrito cumprimento à legislação.

MACROAMBIENTE: As ações, atitudes e comportamentos devem guardar respeito ao ser

humano, à sociedade e ao ambiente.

CONHECIMENTO: A valorização do conhecimento deve ser considerada fundamental para a profissão, assim como o compromisso com o avanço tecnológico e com as mudanças requeridas pela globalização, demandando a necessidade de aprimoramento contínuo.

PROFISSÃO: A atuação profissional do Tecnólogo, Técnico e Auxiliar em Radiologia devem ser realizados com independência, mas resguardando o respeito e buscando integração com as outras profissões.

PARTICIPAÇÃO: A participação e o comprometimento dos Profissionais das Técnicas Radiológicas são fatores que valorizam a profissão e devem ser continuamente estimulados.

Diagnóstico Estratégico

Análise de ambiente interno

O CRTR 14ª Região é marcado pela junção de esforços que visam a execução de suas atividades, além da estrutura institucional formada pelo Corpo de Conselheiros e Diretoria Executiva, o CRTR 14ª Região conta com um corpo técnico de colaboradores qualificados, além de Comissões consultivas e administrativas que colaboram para a realização das atividades discriminados por cada finalidade/setor.

Análise de ambiente externo

O ambiente externo demonstra grandes impactos nas decisões internas do CRTR 14ª Região, tais como: políticas públicas federais e estaduais, que dizem respeito à profissão da área da radiologia, bem como as determinações emanadas pelo CONTER através de Resoluções e Instruções normativas.

Fatores críticos para o sucesso do planejamento estratégico

A limitação orçamentária e de recursos humanos, agenda necessária para a plena atividade e execução das atividades institucionais obrigatórias e principalmente a falta de conscientização. A falta de consciência faz com que o índice de inadimplência atrapalhe a saúde financeira do Regional, comprometendo diretamente na execução de tudo o que foi planejado para o exercício, sendo necessário eleger prioridades de trabalho.

Elaboração da Estratégia

Identificação da estratégia atual

Manter a fiscalização sempre atuante, fazendo principalmente ação informativa de esclarecimentos as instituições e profissionais da área.

Trazer os profissionais para participarem das ações do Regional e assim manter a proximidade com a categoria, envolvendo os profissionais nos projetos do Órgão.

Manter o trabalho de outorga de credenciais, para neste momento fazer os esclarecimentos e prestar informações sobre a profissão e sobre o que compete ao CRTR 14ª Região, principalmente no que tange a questão dos direitos e obrigações assumidos pelos profissionais assim que recebem a habilitação.

Manter meios de comunicação interativos com os profissionais e alunos em formação através de um canal eficiente que é a página web da instituição e fanpage (facebook) que proporciona uma comunicação rápida e dinâmica com os profissionais. Assim conseguimos identificar os anseios da categoria em relação ao Conselho Regional, bem como facilmente identificamos reclamações e elogios em relação ao trabalho desenvolvido no Regional.

Identificação da estratégia futura

Manter o trabalho da fiscalização ativo e intensificar a promoção de jornadas, encontros, cursos de capacitação profissional, mas principalmente proporcionar através de programa específico ações de valorização aos profissionais da área.

Objetivos e Metas

- Macro Objetivo:

1. Redução da Inadimplência através dos Trabalhos da Comissão de Ética

Elaborar campanhas com o intuito de chamar profissionais em situação irregular para regularização de situação propondo descontos de até 100% de abatimento nos juros e multas e parcelamentos.

- Objetivo:

a) Campanha de Conciliação

Elaborar campanhas com o intuito de chamar profissionais em situação irregular para regularização de situação propondo descontos de até 100% de abatimento nos juros e multas e parcelamentos.

- Meta:

Retomar em 10% o índice de inadimplência

- Objetivo:

b) Diminuição da Inadimplência

Reduzir o índice de inadimplência; Aumentar as receitas de contribuições anuais; Manter o trabalho da Comissão de Ética do CRTR 14ª Região, aliado a Assessoria Jurídica e Conselheiros do CRTR 14ª Região; Arrecadar receita para ampliar os projetos já existentes.

- Meta:

Reduzir 30% o índice de inadimplência das pessoas físicas e jurídicas;

Reduzir em 30% o índice de inadimplência do Regional

- Macro Objetivo:

2. Registro Profissional Consciente

As campanhas de esclarecimento são necessárias para que os profissionais entendam o papel da Fiscalização para o Conselho e para os Profissionais das Técnicas Radiológicas. É importante observar que somos uma Instituição à serviço dos interesses da Sociedade.

- Objetivo:

a) Conselho Itinerante

Manter uma equipe formada por Diretores e Conselheiros para ministrar palestras nos cursos e faculdades da área da radiologia, fazendo os esclarecimentos sobre registro e sobre a profissão.

- Meta:

Participar de Formaturas de Técnicos e Tecnólogos

Atender 100% aos convites direcionados à Diretoria para participar de formaturas de Técnicos e Tecnólogos em Radiologia

- Meta:

Palestras das Escolas

Fazer duas palestras ano em casa Curso Técnico ou Tecnólogo em Radiologia nos Estado do Pará e Amapá.

- Macro Objetivo:

3. Integração entre CRTR 14ª Região, Conselho Estadual de Educação, Faculdades e Cursos Técnicos

Em razão do surgimento de novas Faculdades e Escolas que promovem o curso de Tecnólogo e Técnico em radiologia, seria interessante promover duas reuniões entre: Diretoria Executiva, Diretores de Faculdades e Cursos Técnicos e Estadual de Educação, a fim, de discutir sobre a Legislação Educacional que regulamenta a formação de Tecnólogo, Técnico e Auxiliares de Radiologia, o papel das Instituições formadoras e do CRTR 14ª Região neste cenário. Procurar acompanhar de perto a formação, bem como a legalização das escolas formadoras e principalmente averiguar a qualidade do ensino proposto pelas Instituições de Ensino no âmbito da jurisdição do CRTR 14ª Região.

- Objetivo:

a) Educação Continuada e Ciclo de Palestras

Manter um canal de informações e esclarecimentos e atualizações a respeito da profissão de Tecnólogo, Técnico e Auxiliar em Radiologia para os profissionais quanto a importância do seu papel no contexto da saúde.

- Meta:

Reuniões com os Coordenadores de Cursos

Promover na sede do CRTR 14ª Região uma reunião por semestre com os Coordenadores de Curso com o objetivo de esclarecer dúvidas e fortalecer a parceria entre as Instituições.

- Meta:

Firmar Termos de Cooperação

Propor Termo de Cooperação com as Faculdades, Cursos Técnicos e Conselho Estadual de Educação

- Macro Objetivo:

4. Dia dos Profissionais das Técnicas Radiológicas - 08 de Novembro

O Dia 08 de Novembro é o dia do Tecnólogo/Técnico em radiologia, devendo ser comemorado em reconhecimento aos profissionais das técnicas radiológicas, marcando assim a data magna, como forma de valorização do profissional perante a sociedade. Outro fator a se considerar é que o CRTR 14ª Região tem recebido diversas manifestações de profissionais indignados com a falta de reconhecimento profissional pelos Estados da Jurisdição (Pará, Amapá), em suas diversas carreiras e cargos existentes.

- Objetivo:

b) Realização do 1º Simpósio de Radiologia do Estado do Pará

Realizar um simpósio com palestras de profissionais, e manter como foco principal os

profissionais mantendo inclusive inscrições a baixo custo para que todos possam participar, inclusive estudantes da área. Realizar o Simpósio em comemoração ao dia 08 de novembro.

- Meta:

- Lotar a capacidade ofertada**

- Conseguir lotar 100% das vagas ofertadas nos cursos de capacitação profissional

- Objetivo:

- a) Divulgar o dia 08 de Novembro**

- Registra publicamente a passagem do Dia do Tecnólogo/Técnico em Radiologia, a figura do profissional e sua importância e contribuição para a área de saúde;

- Meta:

- Divulgar o dia dos Profissionais das Técnicas Radiológicas para homenagear seus registrados**

- Que a homenagem criada pelo CRTR 14ª Região atinja 100% dos profissionais registrados no Órgão; Contribuir com esta data participando de palestras junto às Escolas e Faculdades da área.

- Macro Objetivo:

- 5. Fiscalização do Exercício Profissional em áreas não abrangidas pelo Projeto de Fiscalização**

- Atender a denúncias e demandas de Ministério Público e Promotorias de Justiça.

- Objetivo:

- a) Atendimento a denúncias**

- Atender a todas as denúncias de irregularidades Após apuradas encaminhar denúncia aos Órgãos competentes, tais como DRT, Vigilância Sanitária, Ministério Público do Trabalho e Ministério Público.

- Meta:

- Atender 100% das denúncias formalizadas**

- Objetivo:

- b) Realizar inspeções de Fiscalização a pedido de Promotorias de Justiça e Ministério Público**

- Meta:

- Atendimento as demandas**

- Atender 100% das solicitações de Ministério Público e Promotorias de Justiça quanto a realizações de vistoria para averiguar se o serviço tem condições de funcionar.

- Macro Objetivo:

- 6. Realização de Pleito Eleitoral para Escolha do IV Corpo de Conselheiros**

- Fomentar condições necessárias ao andamento de pleito eleitoral dentro do prazo determinado pelo Regimento Eleitoral do Conselho Regional, proporcionando igualdade de condições de participação.

- Objetivo:

- a) Cumprir os prazos**

- Meta:

- Programar os trabalhos dentro dos 200 dias estabelecidos para a realização do pleito**

- Objetivo:

c) Proporcionar condições de trabalho a Comissão Eleitoral

◦ Meta:

Pronto atender as solicitações da Comissão Eleitoral

◦ Objetivo:

b) Dar publicidade ao pleito

◦ Meta:

Publicar 100% aos atos da Comissão Eleitoral

◦ Macro Objetivo:

7. Resguardar direitos de Profissionais

Fazer com os profissionais que atuam na Radioterapia que não possuem especialização para atuar na área a mais de 10 anos permaneçam na atividade por direito adquirido.

◦ Objetivo:

c) Elaborar solicitação ao CONTER solicitando adequação a nossa realidade

◦ Objetivo:

a) Reunião com profissionais que atuam na Radioterapia

◦ Meta:

Convocar 100% dos profissionais da Radioterapia

◦ Objetivo:

b) Solicitar ao ETSUS a implementação da Especialização na Radioterapia no Estado do Pará

4.1.2 COMPETÊNCIAS INSTITUCIONAIS

Introdução

Competências dos Conselhos de Fiscalização Profissional

Os Conselhos de Fiscalização Profissional são entidades prestadoras de serviços públicos, com “Poder de Polícia”, criados por Lei Federal para fiscalizar o exercício da profissão respectiva, em defesa da sociedade. Em consequência disso, possuem delegação de competência do Estado para:

Habilitar legalmente os profissionais para o exercício da profissão, por meio da concessão do registro profissional;

Habilitar legalmente as empresas e escritórios técnicos para a exploração das atividades profissionais;

Fiscalizar o exercício da profissão;

Aplicar o Código de Ética Profissional;

Cobrar anuidades;

Aplicar e cobrar multas;

Executar débitos;

Suspender e cassar registros.

Missão/Finalidade institucional

Os Conselhos Regionais de Técnicos em Radiologia (CRTR's), com sede nas Capitais dos Estados e no Distrito Federal, terão por finalidade:

- a) dar execução às diretrizes formuladas pelo Conselho Federal de Radiologia - CONTER;
- b) fiscalizar, na área da respectiva jurisdição, o exercício da profissão de Técnicos, Tecnólogos e Auxiliares em Radiologia;
- c) organizar e manter o registro de profissionais;
- d) julgar as infrações e impor as penalidades referidas nesta Lei;
- e) expedir as carteiras profissionais das Técnicas Radiológicas;
- f) elaborar o seu regimento interno para exame e aprovação pelo CONTER.

Competências Legais

Lei Nº 7.394/85 - Regulamenta a profissão de Técnico em Radiologia;

Decreto Nº 92.790/86 - Regulamenta a Lei Nº 7.394/85

Regimento Interno da Instituição - Delimita os parâmetros, competências e obrigações de estrutura de um Conselho Regional.

Análise crítica

Quanto as competências e finalidades Institucionais do Conselho Regional de Técnicos em Radiologia, é importante observar a ausência da atuação de sindicatos para resolver questões ligadas ao

4.2 RESULTADOS

Em relação aos resultados pela Instituição foi a diminuição da inadimplência em 11%, vale observar que 5% desse índice foi alcançado em três meses de trabalho através da campanha de conciliação realizada de outubro a dezembro de 2016, realização de Simpósio e encontros ofertados a baixo custo para a categoria de profissionais e estudantes na área. Abixo gráficos demonstrativos:

Outro fator muito importante diz respeito ao atendimento às solicitações do Ministério Público e Justiça do Estado do Pará quanto a solicitação de relatórios de Inspeção. Isso demonstra a questão da visibilidade e reconhecimento por órgãos de peso para a sociedade. As inspeções em Hospitais Municipais que atuam na prestação de serviços da área da radiologia, alguns operam em situação de calamidade.

Após os trabalhos realizados in loco o relatório foi encaminhando ao Órgão requisitante que com base no relatório sentenciou várias Prefeituras e Secretarias de Saúde a implementar melhorias aos profissionais para realização do serviço, mas especificamente resguardando a sociedade dos perigos da radiação inozante realizada por equipamentos obsoletos, salas sem barita, ou seja, um total desrespeito a Portaria 453 sobre equipamentos adequados a segurança do serviço.

Outro fator a se considerar é o Projeto de Fiscalização que foi executado em 94%, ou seja, 100% realizado e aprovado pela CONAFI.

4.3 DESEMPENHO ORÇAMENTÁRIO

O Desempenho Orçamentário no exercício de 2016 do CRTR 14^a Região, utilizou suas rubricas orçamentárias tanto de receita como de despesa. Visando a manutenção e continuidade de seus projetos, bem como, a manutenção da estrutura organizacional.

Entretanto, as receitas realizadas no exercício 2016, foram muito abaixo do valor orçado, entretando as despesas tiveram de ser reduzidas com intuito de diminuir o déficit. Podemos concluir que o exercício de 2017, tem boas perspectivas de reverção do déficit, haja vista estão sendo implementadas políticas de controle de despesas e aumento das receitas.

4.3.1 EXECUÇÃO FÍSICA E FINANCEIRA

Neste demonstrativo apresenta-se comparativo das receitas das atividades desempenhadas, as despesas correntes que são as despesas de custeio de manutenção das atividades dos Órgãos da Administração Pública, como por exemplo: Despesas com pessoal, Juros da Dívida, Aquisição de bens de consumo, Serviços de Terceiros, Manutenção de equipamentos, Despesas com água, Energia e telefone e etc. Estão nesta categoria as despesas que não concorrem para ampliação dos serviços prestados pelo Órgão, nem para expansão de suas atividades. E as despesas de capital que são as despesas relacionadas com a aquisição de máquinas, equipamentos, realização de obras, aquisição de participações acionárias de empresas, aquisições de imóveis, concessão de empréstimos para investimento. Normalmente, uma despesa de capital concorre para a formação de um bem de capital, assim como a expansão das atividades do órgão e ilustrando o que fora Orçado inicialmente e as variações ocorridas durante o exercício de 2016.

Conta contábil	Dotação Inicial		Suplementação		Redução		Orçado Final	
	Exercício Anterior	Exercício Atual	Exercício Anterior	Exercício Atual	Exercício Anterior	Exercício Atual	Exercício Anterior	Exercício Atual
6.2.1.1 - RECEITA A REALIZAR	1.001.982,70	1.125.126,21	106.504,29	0,00	0,00	0,00	1.108.486,99	1.125.126,21
6.2.1.1.1 - RECEITA CORRENTE	1.001.982,70	1.125.126,21	106.504,29	0,00	0,00	0,00	1.108.486,99	1.125.126,21
6.2.1.1.1.12 - RECEITAS DE CONTRIBUIÇÕES	866.543,20	975.649,63	106.504,29	0,00	0,00	0,00	973.047,49	975.649,63
6.2.1.1.1.12.40 - CONTRIBUIÇÃO DAS CATEGORIAS PROFISSIONAIS E ECONÔMICAS	866.543,20	975.649,63	106.504,29	0,00	0,00	0,00	973.047,49	975.649,63
6.2.1.1.1.12.40.01 - ANUIDADES - PESSOAS FÍSICAS	845.064,00	947.427,19	106.504,29	0,00	0,00	0,00	951.568,29	947.427,19
6.2.1.1.1.12.40.02 - ANUIDADES - PESSOAS JURÍDICAS	21.479,20	28.222,44	0,00	0,00	0,00	0,00	21.479,20	28.222,44
6.2.1.1.1.16 - RECEITAS DE SERVIÇOS	60.456,00	72.306,03	0,00	0,00	0,00	0,00	60.456,00	72.306,03
6.2.1.1.1.16.13 - SERVIÇOS ADMINISTRATIVOS	60.456,00	72.306,03	0,00	0,00	0,00	0,00	60.456,00	72.306,03
6.2.1.1.1.17 - TRANSFERÊNCIAS CORRENTES	19.983,50	19.670,55	0,00	0,00	0,00	0,00	19.983,50	19.670,55
6.2.1.1.1.17.10 - TRANSFERÊNCIAS	19.983,50	19.670,55	0,00	0,00	0,00	0,00	19.983,50	19.670,55

INTRAGOVERNAMENTAIS									
6.2.1.1.1.17.10.01 - TRANSFERÊNCIAS DO CONTER	19.983,50	19.670,55	0,00	0,00	0,00	0,00	19.983,50	19.670,55	
6.2.1.1.1.19 - OUTRAS RECEITAS CORRENTES	55.000,00	57.500,00	0,00	0,00	0,00	0,00	55.000,00	57.500,00	
6.2.1.1.1.19.10 - MULTAS E JUROS DE MORA	35.500,00	37.500,00	0,00	0,00	0,00	0,00	35.500,00	37.500,00	
6.2.1.1.1.19.10.02 - MULTAS E JUROS DE MORA DAS CONTRIBUIÇÕES	28.000,00	28.000,00	0,00	0,00	0,00	0,00	28.000,00	28.000,00	
6.2.1.1.1.19.10.04 - MULTAS E JUROS DE MORA DA DÍVIDA ATIVA DAS CONTRIBUIÇÕES	3.000,00	4.500,00	0,00	0,00	0,00	0,00	3.000,00	4.500,00	
6.2.1.1.1.19.10.09 - MULTAS DE OUTRAS ORIGENS	4.500,00	5.000,00	0,00	0,00	0,00	0,00	4.500,00	5.000,00	
6.2.1.1.1.19.20 - INDENIZAÇÕES E RESTITUIÇÕES	1.000,00	1.500,00	0,00	0,00	0,00	0,00	1.000,00	1.500,00	
6.2.1.1.1.19.20.02 - RESTITUIÇÕES	1.000,00	1.500,00	0,00	0,00	0,00	0,00	1.000,00	1.500,00	
6.2.1.1.1.19.32 - RECEITA DA DÍVIDA ATIVA	16.500,00	16.500,00	0,00	0,00	0,00	0,00	16.500,00	16.500,00	
6.2.1.1.1.19.32.16 - RECEITA DA DÍVIDA ATIVA DE OUTRAS CONTRIBUIÇÕES	16.500,00	16.500,00	0,00	0,00	0,00	0,00	16.500,00	16.500,00	
6.2.1.1.1.19.90 - RECEITAS DIVERSAS	2.000,00	2.000,00	0,00	0,00	0,00	0,00	2.000,00	2.000,00	
6.2.1.1.1.19.90.02 - RECEITAS DE ÔNUS DE SUCUMBÊNCIA DE AÇÕES JUDICIAIS	2.000,00	2.000,00	0,00	0,00	0,00	0,00	2.000,00	2.000,00	
6.2.2.1 - CRÉDITO DISPONÍVEL	1.001.982,70	1.125.126,21	192.334,45	166.130,00	85.830,16	166.130,00	1.108.486,99	1.125.126,21	
6.2.2.1.1 - CRÉDITO DISPONÍVEL - DESPESAS CORRENTES	983.182,70	992.776,21	192.334,45	166.130,00	85.830,16	76.230,00	1.089.686,99	1.082.676,21	
6.2.2.1.1.31 - VENCIMENTOS E VANTAGENS FIXAS - PESSOAL CIVIL - RGPS	227.000,00	230.363,81	41.514,67	32.500,00	22.530,16	17.500,00	245.984,51	245.363,81	
6.2.2.1.1.31.90 - PESSOAL E ENCARGOS SOCIAIS - APLICAÇÕES DIRETAS	227.000,00	230.363,81	41.514,67	32.500,00	22.530,16	17.500,00	245.984,51	245.363,81	
6.2.2.1.1.31.90.11 - VENCIMENTOS E	144.000,00	147.600,00	20.400,00	30.500,00	12.200,00	17.500,00	152.200,00	160.600,00	

VANTAGENS FIXAS - PESSOAL CIVIL								
6.2.2.1.1.31.90.13 - OBRIGAÇÕES PATRONAIS	66.500,00	70.963,81	21.114,67	0,00	4.030,16	0,00	83.584,51	70.963,81
6.2.2.1.1.31.90.16 - OUTRAS DESPESAS VARIÁVEIS - PESSOAL CIVIL	6.500,00	4.800,00	0,00	2.000,00	2.300,00	0,00	4.200,00	6.800,00
6.2.2.1.1.31.90.67 - DEPÓSITOS COMPULSÓRIOS	6.000,00	4.000,00	0,00	0,00	4.000,00	0,00	2.000,00	4.000,00
6.2.2.1.1.31.90.94 - INDENIZAÇÕES E RESTITUIÇÕES TRABALHISTAS	4.000,00	3.000,00	0,00	0,00	0,00	0,00	4.000,00	3.000,00
6.2.2.1.1.33 - OUTRAS DESPESAS CORRENTES	756.182,70	762.412,40	150.819,78	133.630,00	63.300,00	58.730,00	843.702,48	837.312,40
6.2.2.1.1.33.10 - TRANSFERÊNCIAS INTRAGOVERNAMENTAIS	316.382,70	324.142,40	0,00	0,00	12.000,00	31.800,00	304.382,70	292.342,40
6.2.2.1.1.33.10.41 - CONTRIBUIÇÕES	316.382,70	324.142,40	0,00	0,00	12.000,00	31.800,00	304.382,70	292.342,40
6.2.2.1.1.33.90 - OUTRAS DESPESAS CORRENTES - APLICAÇÕES DIRETAS	439.800,00	438.270,00	150.819,78	133.630,00	51.300,00	26.930,00	539.319,78	544.970,00
6.2.2.1.1.33.90.14 - DIÁRIAS - PESSOAL CIVIL	6.000,00	5.000,00	5.000,00	27.000,00	0,00	0,00	11.000,00	32.000,00
6.2.2.1.1.33.90.18 - AUXÍLIO FINANCEIRO A ESTUDANTE	3.000,00	3.000,00	0,00	0,00	3.000,00	2.000,00	0,00	1.000,00
6.2.2.1.1.33.90.30 - MATERIAL DE CONSUMO	32.600,00	34.000,00	12.857,50	23.500,00	0,00	0,00	45.457,50	57.500,00
6.2.2.1.1.33.90.31 - PREMIAÇÕES CULT., ART., CIENT., DESPORT., E OUTRAS	1.000,00	1.000,00	0,00	0,00	1.000,00	0,00	0,00	1.000,00
6.2.2.1.1.33.90.32 - MATERIAL DE DISTRIBUIÇÃO GRATUITA	1.000,00	1.300,00	0,00	0,00	0,00	0,00	1.000,00	1.300,00
6.2.2.1.1.33.90.33 - PASSAGENS E DESPESAS COM LOCOMOÇÃO	10.500,00	12.750,00	7.400,00	30.000,00	0,00	8.000,00	17.900,00	34.750,00
6.2.2.1.1.33.90.35 - SERVIÇOS DE CONSULTORIA	62.000,00	72.000,00	0,00	0,00	0,00	0,00	62.000,00	72.000,00
6.2.2.1.1.33.90.36 - OUTROS SERVIÇOS DE TERCEIROS - PESSOA FÍSICA	52.400,00	47.500,00	35.550,20	13.000,00	5.000,00	2.000,00	82.950,20	58.500,00
6.2.2.1.1.33.90.37 - LOCAÇÃO DE MÃO-DE-OBRA	5.000,00	4.000,00	0,00	0,00	5.000,00	0,00	0,00	4.000,00

6.2.2.1.1.33.90.39 - OUTROS SERVIÇOS DE TERCEIROS - PESSOA JURÍDICA	118.700,00	110.560,00	63.212,08	27.700,00	23.300,00	3.500,00	158.612,08	134.760,00
6.2.2.1.1.33.90.46 - AUXÍLIO ALIMENTAÇÃO	22.000,00	23.000,00	6.300,00	12.000,00	0,00	0,00	28.300,00	35.000,00
6.2.2.1.1.33.90.47 - OBRIGAÇÕES TRIBUTÁRIAS E CONTRIBUTIVAS	10.900,00	8.800,00	4.000,00	430,00	0,00	2.000,00	14.900,00	7.230,00
6.2.2.1.1.33.90.49 - AUXÍLIO TRANSPORTE	15.000,00	15.000,00	0,00	0,00	0,00	0,00	15.000,00	15.000,00
6.2.2.1.1.33.90.91 - SENTENÇAS JUDICIAIS	1.200,00	1.560,00	0,00	0,00	0,00	430,00	1.200,00	1.130,00
6.2.2.1.1.33.90.93 - INDENIZAÇÕES E RESTITUIÇÕES	98.500,00	98.800,00	16.500,00	0,00	14.000,00	9.000,00	101.000,00	89.800,00
6.2.2.1.2 - CRÉDITO DISPONÍVEL - DESPESAS DE CAPITAL	18.800,00	132.350,00	0,00	0,00	0,00	89.900,00	18.800,00	42.450,00
6.2.2.1.2.44 - INVESTIMENTOS	18.800,00	12.350,00	0,00	0,00	0,00	0,00	18.800,00	12.350,00
6.2.2.1.2.44.90 - INVESTIMENTOS - APLICAÇÕES DIRETAS	18.800,00	12.350,00	0,00	0,00	0,00	0,00	18.800,00	12.350,00
6.2.2.1.2.44.90.51 - OBRAS E INSTALAÇÕES	6.000,00	4.000,00	0,00	0,00	0,00	0,00	6.000,00	4.000,00
6.2.2.1.2.44.90.52 - EQUIPAMENTOS E MATERIAL PERMANENTE	12.800,00	8.350,00	0,00	0,00	0,00	0,00	12.800,00	8.350,00
6.2.2.1.2.46 - AMORTIZAÇÃO DA DÍVIDA	0,00	120.000,00	0,00	0,00	0,00	89.900,00	0,00	30.100,00
6.2.2.1.2.46.90 - AMORTIZAÇÃO DA DÍVIDA - APLICAÇÕES DIRETAS	0,00	120.000,00	0,00	0,00	0,00	89.900,00	0,00	30.100,00
6.2.2.1.2.46.90.71 - PRINCIPAL DA DÍVIDA CONTRATUAL RESGATADO	0,00	120.000,00	0,00	0,00	0,00	89.900,00	0,00	30.100,00
TOTAIS:	1.001.982,70	1.125.126,21	106.504,29	0,00	0,00	0,00	1.108.486,99	1.125.126,21

4.3.2 TRANSFERÊNCIAS

Durante o exercício de 2016 não houve transferências.

4.3.3 RECEITAS

Descrição dos repasses de receita (método e percentuais)

Neste Demonstrativo mostra-se a discriminação das Receitas Recebidas durante o exercício de 2016 fazendo um comparativo com o que fora orçado.

Análise crítica

No exercício de 2016 podemos concluir que do valor orçado apenas 60,10% da receita foi realizada. O alto índice de inadimplência contribuiu para que o valor realizado ficasse abaixo do orçado. Outro fator relevante da queda na arrecadação foi o aumento do fechamento dos postos de trabalho, impactando diretamente na queda do poder aquisitivo, e conseqüentemente aumento da inadimplência.

No período de Setembro à Dezembro/2016, foi realizada campanha uma campanha para redução da inadimplência. A campanha reduziu a inadimplência de aproximadamente 60% em 11 pontos percentuais, fechamento em torno de 49% em 2016.

Conta contábil	Orçado (dotações + reformulações + transposições até 31/12)	Receita Bruta (total das receitas efetivas)	Diferença (Orçado - Arrecadado)
6.2.1.2 - 6.2.1.2 - RECEITA REALIZADA	1.125.126,21	676.241,20	448.885,01
6.2.1.2.1 - 6.2.1.2.1 - RECEITA CORRENTE	1.125.126,21	676.241,20	448.885,01
6.2.1.2.1.12 - 6.2.1.2.1.12 - RECEITAS DE CONTRIBUIÇÕES	975.649,63	560.835,20	414.814,43
6.2.1.2.1.12.40 - 6.2.1.2.1.12.40 - CONTRIBUIÇÃO DAS CATEGORIAS PROFISSIONAIS E ECONÔMICAS	975.649,63	560.835,20	414.814,43
6.2.1.2.1.12.40.01 - 6.2.1.2.1.12.40.01 - ANUIDADES - PESSOAS FÍSICAS	947.427,19	557.648,76	389.778,43
6.2.1.2.1.12.40.01.001 - 6.2.1.2.1.12.40.01.001 - ANUIDADES DO EXERCÍCIO - P.F.	882.427,19	476.853,37	405.573,82
6.2.1.2.1.12.40.01.002 - 6.2.1.2.1.12.40.01.002 - ANUIDADES DE EXERCÍCIOS ANTERIORES - P.F.	65.000,00	80.795,39	-15.795,39
6.2.1.2.1.12.40.02 - 6.2.1.2.1.12.40.02 - ANUIDADES -	28.222,44	3.186,44	25.036,00

PESSOAS JURÍDICAS			
6.2.1.2.1.12.40.02.001 - 6.2.1.2.1.12.40.02.001 - ANUIDADES DO EXERCÍCIO - P.J.	13.222,44	3.186,44	10.036,00
6.2.1.2.1.12.40.02.002 - 6.2.1.2.1.12.40.02.002 - ANUIDADES DE EXERCÍCIOS ANTERIORES - P.J.	15.000,00	0,00	15.000,00
6.2.1.2.1.13 - 6.2.1.2.1.13 - RECEITAS PATRIMONIAIS	0,00	1,67	-1,67
6.2.1.2.1.13.20 - 6.2.1.2.1.13.20 - RECEITAS DE VALORES MOBILIÁRIOS	0,00	1,67	-1,67
6.2.1.2.1.13.20.03 - 6.2.1.2.1.13.20.03 - REMUNERAÇÃO DE DEPÓSITOS BANCÁRIOS	0,00	1,67	-1,67
6.2.1.2.1.16 - 6.2.1.2.1.16 - RECEITAS DE SERVIÇOS	72.306,03	74.364,61	-2.058,58
6.2.1.2.1.16.13 - 6.2.1.2.1.16.13 - SERVIÇOS ADMINISTRATIVOS	72.306,03	74.364,61	-2.058,58
6.2.1.2.1.16.13.01 - 6.2.1.2.1.16.13.01 - TAXA DE INSCRIÇÃO - PESSOAS FÍSICAS	35.892,03	39.914,63	-4.022,60
6.2.1.2.1.16.13.02 - 6.2.1.2.1.16.13.02 - EXPEDIÇÃO DE IDENTIDADE PROFISSIONAL	11.000,00	13.416,80	-2.416,80
6.2.1.2.1.16.13.03 - 6.2.1.2.1.16.13.03 - EXPEDIÇÃO DE CERTIFICADOS	2.000,00	0,00	2.000,00
6.2.1.2.1.16.13.04 - 6.2.1.2.1.16.13.04 - ANOTAÇÃO DE RESPONSABILIDADE TÉCNICA (SUPERVISOR TÉCNICO)	2.000,00	0,00	2.000,00
6.2.1.2.1.16.13.05 - 6.2.1.2.1.16.13.05 - REATIVAÇÃO DE INSCRIÇÃO OU DE REGISTRO PROFISSIONAL - PF	1.880,00	0,00	1.880,00
6.2.1.2.1.16.13.06 - 6.2.1.2.1.16.13.06 - TAXA DE INSCRIÇÃO - PESSOA JURÍDICA	1.034,00	0,00	1.034,00
6.2.1.2.1.16.13.09 - 6.2.1.2.1.16.13.09 - ALTERAÇÃO DE RESPONSABILIDADE TÉCNICA - PESSOAS JURÍDICAS	2.000,00	0,00	2.000,00
6.2.1.2.1.16.13.10 - 6.2.1.2.1.16.13.10 - TAXA DE INSCRIÇÃO EM CURSOS E SEMINÁRIOS	16.500,00	21.033,18	-4.533,18
6.2.1.2.1.17 - 6.2.1.2.1.17 - TRANSFERÊNCIAS CORRENTES	19.670,55	21.413,58	-1.743,03
6.2.1.2.1.17.10 - 6.2.1.2.1.17.10 - TRANSFERÊNCIAS	19.670,55	21.413,58	-1.743,03

INTRAGOVERNAMENTAIS			
6.2.1.2.1.17.10.01 - 6.2.1.2.1.17.10.01 - TRANSFERÊNCIAS DO CONTER	19.670,55	21.413,58	-1.743,03
6.2.1.2.1.17.10.01.005 - 6.2.1.2.1.17.10.01.005 - DOAÇÃO PARA ATIVIDADE DE FISCALIZAÇÃO - EXERCÍCIO CORRENTE	19.670,55	21.413,58	-1.743,03
6.2.1.2.1.19 - 6.2.1.2.1.19 - OUTRAS RECEITAS CORRENTES	57.500,00	19.626,14	37.873,86
6.2.1.2.1.19.10 - 6.2.1.2.1.19.10 - MULTAS E JUROS DE MORA	37.500,00	15.323,15	22.176,85
6.2.1.2.1.19.10.02 - 6.2.1.2.1.19.10.02 - MULTAS E JUROS DE MORA DAS CONTRIBUIÇÕES	28.000,00	15.183,15	12.816,85
6.2.1.2.1.19.10.02.001 - 6.2.1.2.1.19.10.02.001 - MULTAS SOBRE ANUIDADES DE PESSOAS FÍSICAS	6.000,00	4.268,68	1.731,32
6.2.1.2.1.19.10.02.002 - 6.2.1.2.1.19.10.02.002 - JUROS SOBRE ANUIDADES DE PESSOAS FÍSICAS	20.000,00	10.914,47	9.085,53
6.2.1.2.1.19.10.02.003 - 6.2.1.2.1.19.10.02.003 - MULTAS SOBRE ANUIDADES DE PESSOAS JURÍDICAS	1.000,00	0,00	1.000,00
6.2.1.2.1.19.10.02.004 - 6.2.1.2.1.19.10.02.004 - JUROS SOBRE ANUIDADES DE PESSOAS JURÍDICAS	1.000,00	0,00	1.000,00
6.2.1.2.1.19.10.04 - 6.2.1.2.1.19.10.04 - MULTAS E JUROS DE MORA DA DÍVIDA ATIVA DAS CONTRIBUIÇÕES	4.500,00	0,00	4.500,00
6.2.1.2.1.19.10.04.001 - 6.2.1.2.1.19.10.04.001 - MULTAS DE MORA DA DÍVIDA ATIVA DE PESSOAS FÍSICAS	1.000,00	0,00	1.000,00
6.2.1.2.1.19.10.04.002 - 6.2.1.2.1.19.10.04.002 - MULTAS DE MORA DA DÍVIDA ATIVA DE PESSOAS JURÍDICAS	1.000,00	0,00	1.000,00
6.2.1.2.1.19.10.04.003 - 6.2.1.2.1.19.10.04.003 - JUROS DE MORA DA DÍVIDA ATIVA DE PESSOAS FÍSICAS	1.500,00	0,00	1.500,00
6.2.1.2.1.19.10.04.004 - 6.2.1.2.1.19.10.04.004 - JUROS DE MORA DA DÍVIDA ATIVA DE PESSOAS JURÍDICAS	1.000,00	0,00	1.000,00
6.2.1.2.1.19.10.09 - 6.2.1.2.1.19.10.09 - MULTAS DE OUTRAS ORIGENS	5.000,00	140,00	4.860,00
6.2.1.2.1.19.10.09.098 - 6.2.1.2.1.19.10.09.098 - MULTAS DE ELEIÇÕES	3.000,00	0,00	3.000,00

6.2.1.2.1.19.10.09.099 - 6.2.1.2.1.19.10.09.099 - OUTRAS MULTAS	2.000,00	140,00	1.860,00
6.2.1.2.1.19.20 - 6.2.1.2.1.19.20 - INDENIZAÇÕES E RESTITUIÇÕES	1.500,00	0,00	1.500,00
6.2.1.2.1.19.20.02 - 6.2.1.2.1.19.20.02 - RESTITUIÇÕES	1.500,00	0,00	1.500,00
6.2.1.2.1.19.20.02.007 - 6.2.1.2.1.19.20.02.007 - RECUPERAÇÃO DE DESPESAS DE EXERCÍCIOS ANTERIORES	1.500,00	0,00	1.500,00
6.2.1.2.1.19.32 - 6.2.1.2.1.19.32 - RECEITA DA DÍVIDA ATIVA	16.500,00	0,00	16.500,00
6.2.1.2.1.19.32.16 - 6.2.1.2.1.19.32.16 - RECEITA DA DÍVIDA ATIVA DE OUTRAS CONTRIBUIÇÕES	16.500,00	0,00	16.500,00
6.2.1.2.1.19.32.16.001 - 6.2.1.2.1.19.32.16.001 - DÍVIDA ATIVA PESSOA FÍSICA - PRINCIPAL	15.000,00	0,00	15.000,00
6.2.1.2.1.19.32.16.002 - 6.2.1.2.1.19.32.16.002 - DÍVIDA ATIVA PESSOA JURÍDICA - PRINCIPAL	1.500,00	0,00	1.500,00
6.2.1.2.1.19.90 - 6.2.1.2.1.19.90 - RECEITAS DIVERSAS	2.000,00	4.302,99	-2.302,99
6.2.1.2.1.19.90.02 - 6.2.1.2.1.19.90.02 - RECEITAS DE ÔNUS DE SUCUMBÊNCIA DE AÇÕES JUDICIAIS	2.000,00	0,00	2.000,00
6.2.1.2.1.19.90.02.001 - 6.2.1.2.1.19.90.02.001 - RECEITA DE HONORÁRIOS DE ADVOGADOS	1.000,00	0,00	1.000,00
6.2.1.2.1.19.90.02.002 - 6.2.1.2.1.19.90.02.002 - RECEITA DE ÔNUS DE SUCUMBÊNCIA	1.000,00	0,00	1.000,00
6.2.1.2.1.19.90.99 - 6.2.1.2.1.19.90.99 - OUTRAS RECEITAS	0,00	4.302,99	-4.302,99

4.3.4 DESPESAS

Apresentação

Nesta demonstração vemos as execuções das Despesas segregadas por seus grupos e elementos.

Análise Crítica

O demonstrativo em questão evidencia um aumento nas despesas com pessoal. Este aumento deve-se em função do reajuste salarial da categoria, proveniente de convenção coletiva de trabalho entre o CRTR 14ª REGIÃO e o Sindicato dos Trabalhadores em Conselhos e Órgãos Públicos do Estado do Pará - SINDICOPA.

A redução do nível de investimento em relação ao ano de 2015, em função do alto índice de inadimplência em 2016.

DESPESAS CORRENTES								
Grupos de Despesa	Empenhada		Liquidada		Rp. não processado		Valores Pagos	
	2015	2016	2015	2016	2015	2016	2015	2016
1. Despesa de Pessoal								
6.2.2.1.1.31.90.11.001 - VENCIMENTOS E SALÁRIOS	114.556,06	120.363,77	114.556,06	120.363,77	0,00	0,00	114.556,06	120.363,77
Demais elementos do grupo	85.347,37	73.540,73	85.347,37	73.540,73	0,00	0,00	85.347,37	73.540,73
2. Juros e Encargos da Dívida								
Demais elementos do grupo	0,00	0,00	0,00	0,00	0,00	0,00	0,00	0,00
3. Outras Despesas Correntes								
Demais elementos do grupo	218.204,10	185.805,87	218.204,10	185.805,87	0,00	0,00	218.204,10	185.805,87
DESPESAS DE CAPITAL								
Grupos de Despesa	Empenhada		Liquidada		Rp. não processado		Valores Pagos	
	2015	2016	2015	2016	2015	2016	2015	2016

4. Investimentos								
Demais elementos do grupo	9.248,63	2.883,00	9.248,63	2.883,00	0,00	0,00	9.248,63	2.883,00
5. Inversões Financeiras								
Demais elementos do grupo	0,00	0,00	0,00	0,00	0,00	0,00	0,00	0,00
6. Amortização da Dívida								
6.2.2.1.2.46.90.71.001 - AMORTIZAÇÃO DA DÍVIDA INTERNA CONTRATUAL	0,00	0,00	0,00	0,00	0,00	0,00	0,00	0,00
Demais elementos do grupo	0,00	0,00	0,00	0,00	0,00	0,00	0,00	0,00

ANEXO I - Despesas Totais por Modalidade de Contratação.pdf - Despesas Totais por Modalidade de Contratação - Vide anexo do tópico 4.3.4 na sessão 11

4.4 DESEMPENHO OPERACIONAL

Introdução aos resultados alcançados

Os resultados aqui representados demonstram o trabalho que foi desenvolvido ao longo dos 12 meses do ano de 2016.

Descrição

Macro objetivo, Objetivo, ou Meta

6. Realização de Pleito Eleitoral para Escolha do IV Corpo de Conselheiros

Ação

Trabalhos da Comissão Eleitoral

Descrição do Resultado

O CRTR 14ª Região proporcional a Comissão Eleitoral nomeada pelo CONTER todos recursos necessários a realização do pleito até a Solenidade de Posse do IV Corpo de Conselheiros, dando duplicidade a todos os atos da Comissão.

Setor Responsável

Comissão Eleitoral

Valor Planejado

R\$ 25.000,00

Valor Executado

R\$ 33.018,25

Informações Adicionais

Disfunção Estrutural

Disfunção estrutural ou situacional (fraqueza)

O Presidente da Comissão Eleitoral residia em outro Estado.

Fatores Contributivos

Fatores contributivos (força)

Equipe de Comissão e funcionários preparados para as atividades propostas pela Comissão em atendimento aos prazos estabelecidos pela Comissão.

Representatividade

Comissão Eleitoral.

Tempestividade

Tempestividade (duração da ação)

No período de dezembro de 2016 à 30/06/2017.

Descrição

Macro objetivo, Objetivo, ou Meta

5. Fiscalização do Exercício Profissional em áreas não abrangidas pelo Projeto de Fiscalização

Ação

Realização do Projeto de Fiscalização

Descrição do Resultado

Realizado 94% do Projeto de Fiscalização 2016, realização de Visita de Inspeção a pedido do Ministério Público do Pará.

Setor Responsável

COREFI

Valor Planejado

R\$ 10.000,00

Valor Executado

R\$ 4.800,00

Informações Adicionais

Disfunção Estrutural

Disfunção estrutural ou situacional (fraqueza)

Falta de recursos para atender todas as denúncias direcionadas ao Órgão.

Fatores Contributivos

Fatores contributivos (força)

Atividade durante todo o ano da Coordenação de Fiscalização COREFI.

Representatividade

Coordenação Regional de Fiscalização - COREFI

Tempestividade

Tempestividade (duração da ação)

Durante os doze meses do ano.

Descrição

Macro objetivo, Objetivo, ou Meta

1. Redução da Inadimplência através dos Trabalhos da Comissão de Ética

Ação

Redução da Inadimplência

Descrição do Resultado

Através das ações do setor financeiro com campanhas de conciliação conseguimos alcançar um índice de redução de inadimplência em 11%

Setor Responsável

Financeiro

Valor Planejado

R\$ 20.000,00

Valor Executado

R\$ 16.000,00

Informações Adicionais

Disfunção Estrutural

Disfunção estrutural ou situacional (fraqueza)

Falta de mecanismos online para fazer as transações de parcelamento.

Fatores Contributivos

Fatores contributivos (força)

Realização de Campanhas pela Diretoria Executiva para promover desconto de abatimento de juros e multa, propiciando parcelamentos de até 12 vezes.

Representatividade

Diretoria CRTR 14ª Região e Financeiro

Tempestividade

Tempestividade (duração da ação)

Durante os doze meses do ano.

Descrição

Macro objetivo, Objetivo, ou Meta

4. Dia dos Profissionais das Técnicas Radiológicas - 08 de Novembro

Ação

Simpósio em Homenagem ao Dia do Técnico em Radiologia

Descrição do Resultado

O CRTR 14ª Região realizou um Simpósio de Radiologia em novembro em Homenagem ao dia do Técnico em radiologia, promovendo várias plestras a baixo custo, ofertando 120 vagas, sendo todas as vagas preenchidas.

Setor Responsável

Diretoria Executiva

Valor Planejado

R\$ 5.000,00

Valor Executado

R\$ 600,00

Informações Adicionais

Disfunção Estrutural

Disfunção estrutural ou situacional (fraqueza)

Falta de recurso adequado para fazer um evento de maior alcance aos profissionais.

Fatores Contributivos

Fatores contributivos (força)

Contar com o apoio de patrocinadores que prestaram suas palestras sem cobrar honorários a Instituição.

Representatividade

Diretoria Executiva do CRTR 14ª Região.

Tempestividade

Tempestividade (duração da ação)

Durante o mês de novembro.

Descrição

Macro objetivo, Objetivo, ou Meta

7. Resguardar direitos de Profissionais

Ação

Reunião com os profissionais da Radioterapia

Descrição do Resultado

Todos os profissionais que atuam na radioterapia foram convocados pela Diretoria para uma reunião, resultado desta reunião foi elaborado um relatório para ser enviado ao CONTER solicitando apoio a estes profissionais que não possuem especialização na área, uma vez que o curso não é ofertado em no Estado do Pará e nem no Amapá.

Setor Responsável

Diretoria Executiva.

Valor Planejado

R\$ 500,00

Valor Executado

R\$ 0,00

Informações Adicionais

Disfunção Estrutural

Disfunção estrutural ou situacional (fraqueza)

Ausência de Instituições de educação que ofertem especialização em Radioterapia na nossa jurisdição.

Fatores Contributivos

Fatores contributivos (força)

Posicionamento favorável do CONTER quanto a questão fechando parcerias com a ABEND e outros órgãos com o intuito de promover cursos dessa natureza.

Representatividade

CRTR 14ª Região

Tempestividade

Tempestividade (duração da ação)

Sessenta dias.

Descrição

Macro objetivo, Objetivo, ou Meta

2. Registro Profissional Consciente

Ação

Outorgas de Credencias e Palestras nas Escolas

Descrição do Resultado

Todos os profissionais residentes em Belém, Ananindeua e Marituba antes de receber a habilitação profissional passavam por uma Solenidade de Outorga precedida de uma palestra sobre como funciona o sistema CONTER/CRTR's e em que implica a atividade na profissão.

Setor Responsável

Diretoria Executiva e Corpo de Conselheiros

Valor Planejado

R\$ 2.000,00

Valor Executado

R\$ 1.900,00

Informações Adicionais

Disfunção Estrutural

Disfunção estrutural ou situacional (fraqueza)

Falta de Recursos para realizar as Solenidades nos municípios longe da Região metropolitana e no Estado do Amapá.

Fatores Contributivos

Fatores contributivos (força)

Participação do Corpo de Conselheiros e Sindicato nas palestras e participação efetiva dos profissionais.

Representatividade

Diretoria do CRTR 14ª Região.

Tempestividade

Tempestividade (duração da ação)

Durante os doze meses do ano.

Descrição

Macro objetivo, Objetivo, ou Meta

3. Integração entre CRTR 14ª Região, Conselho Estadual de Educação, Faculdades e Cursos Técnicos

Ação

Reunião com os Coordenadores de Curso

Descrição do Resultado

Duas reuniões com os coordenadores de cursos de Técnico e Tecnólogo em Radiologia.

Setor Responsável

Diretoria Executiva

Valor Planejado

R\$ 2.000,00

Valor Executado

R\$ 0,00

Informações Adicionais

Disfunção Estrutural

Disfunção estrutural ou situacional (fraqueza)

Falta de participação de todos os coordenadores, embora os coordenadores tenham sido convocados poucos participaram da ação.

Fatores Contributivos

Fatores contributivos (força)

Adequar a relação de documentação descrita na Resolução CONTER sobre registros para a realidade da região.

Representatividade

Comissão de Educação.

Tempestividade

Tempestividade (duração da ação)

Durante todos os meses do ano.

4.5 INDICADORES

Introdução aos indicadores utilizados pela entidade

Os indicadores utilizados pelo CRTR 14ª Região são baseados nos resultados das atividades realizadas pelo setor financeiro, cadastro, contábil e fiscalização ao final do exercício. Todo final de exercício os resultados são contabilizados e comparados com o exercício anterior.

Macro objetivo, Objetivo, ou Meta

Retomar em 10% o índice de inadimplência

Ação

Acompanhamento Trimestral

Denominação

Trabalhos conjunto de campanhas de conciliação e trabalhos do setor financeiro com o intuito de melhorar a arrecadação e diminuir o índice de inadimplência.

Descrição sucinta do indicador

Avaliação por trimestre dos índices de inadimplência constatados pelo setor financeiro.

Setor Responsável

Financeiro

Tipo de Indicador

Eficiência

Fórmula de Cálculo

Inad. Inic - Inad. Final

Legenda da Fórmula de Cálculo

Inadimplência inicial, menos a inadimplência final

Índice previsto para ser alcançado no exercício

30%

Índice alcançado no exercício

11%

Natureza

Profissionais

Unidade de medida do indicador

Percentual

Resultado

Parcialmente atingido

Periodicidade de Atualização

Tempo real

Análise crítica

Durante todo o exercício de 2016, mesmo com as campanhas não conseguimos avançar muito em relação ao índice de inadimplência. Como foi um ano que o IV Corpo de Conselheiros iniciou suas atividades no meio do exercício ficou difícil acompanhar os projetos desde o início.

Observações

Macro objetivo, Objetivo, ou Meta

1. Redução da Inadimplência através dos Trabalhos da Comissão de Ética

Ação

Campanha de Regularização

Denominação

Resultados alcançados no período de Campanha de Conciliação.

Descrição sucinta do indicador

Indica do total da inadimplencia em percentual no periodo da campanha.

Setor Responsável

Fianceiro

Tipo de Indicador

Eficiência

Fórmula de Cálculo

IIC-IFC

Legenda da Fórmula de Cálculo

Inadimplência no inicio da campanha menos a inadimplência no final da campanha.

Índice previsto para ser alcançado no exercício

10%

Índice alcançado no exercício

5%

Natureza

Profissionais

Unidade de medida do indicador

Número

Resultado

Parcialmente atingido

Periodicidade de Atualização

Trimestral

Análise crítica

A Campanha de conciliação chamou muitos profissionais para concedendo desconto, porém quase 50% dos acordos não foram concluídos.

Observações**Macro objetivo, Objetivo, ou Meta**

Retomar em 10% o índice de inadimplência

Ação

Renegociações em 2016

Denominação

Realizações de renegociações ao longo do ano de 2016, fazendo o parcelamento dos débitos dos inadimplentes

Descrição sucinta do indicador

Manter o nível de arrecadação nos dois semestres do ano, no primeiro semestre conseguimos arrecadar oriundo de renegociações a quantia de R\$ 97.785,46, já no segundo semestre conseguimos manter na mesma média de arrecadação R\$ 95.888,01.

Setor Responsável

Financeiro

Tipo de Indicador

Execução

Fórmula de Cálculo

Arr. 1º Sem - Arr. 2º Sem

Legenda da Fórmula de Cálculo

Arrecadação do primeiro semestre menos a arrecadação do segundo semestre

Índice previsto para ser alcançado no exercício

Média de 20% de desvio

Índice alcançado no exercício

5%

Natureza

Profissionais

Unidade de medida do indicador

Número

Resultado

Parcialmente atingido

Periodicidade de Atualização

Semestral

Análise crítica

A diferença entre o primeiro semestre e o segundo foi de em média dois mil reais, ou seja dentro da média esperada, ou menor ainda.

Observações

**Despesas Totais por Modalidade de
Contratação.pdf - Despesas Totais por
Modalidade de Contratação - Anexo do
tópico 4.3.4**

CRTR 14ª Região

Conselho Regional de Técnicos em Radiologia 14ª Região

CNPJ: 02.873.120/0001-29

Despesas por Modalidade de Licitação

Modalidade Contratação	Despesa Liquidada						Despesa Paga					
	2016			2015			2016			2015		
	Qtd.	Valor	%	Qtd.	Valor	%	Qtd.	Valor	%	Qtd.	Valor	%
1. Modalidade de Licitação (a+b+c+d+e+f+g+h)												
a) Convite	0	0,00	0	0	0,00	0	0	0,00	0	0	0,00	0
b) Tomada de Preços	0	0,00	0	0	0,00	0	0	0,00	0	0	0,00	0
c) Concorrência	0	0,00	0	0	0,00	0	0	0,00	0	0	0,00	0
d) Pregão	0	0,00	0	0	0,00	0	0	0,00	0	0	0,00	0
e) Concurso	0	0,00	0	0	0,00	0	0	0,00	0	0	0,00	0
f) Consulta	0	0,00	0	0	0,00	0	0	0,00	0	0	0,00	0
g) Regime Diferenciado de Contratações Públicas	0	0,00	0	0	0,00	0	0	0,00	0	0	0,00	0
2. Contratações Diretas (i+j)												
i) Dispensa	0	0,00	0	0	0,00	0	0	0,00	0	0	0,00	0
j) Inexigibilidade	0	0,00	0	0	0,00	0	0	0,00	0	0	0,00	0
3. Regime de Execução Especial												
k) Suprimento de Fundos	0	0,00	0	2	400,00	0,05	0	0,00	0	2	400,00	0,05
4. Pagamento de Pessoal (l+m)												
l) Pagamento em Folha	0	0,00	0	0	0,00	0	0	0,00	0	0	0,00	0
m) Diárias	0	0,00	0	0	0,00	0	0	0,00	0	0	0,00	0
5. Total												
	0	0,00	0	2	400,00	0,05	0	0,00	0	2	400,00	0,05
6. Total Geral												
	701	743.867,49	100	692	841.348,77	100	701	743.867,49	100	686	841.348,77	100



5 - GOVERNANÇA

5.1 GOVERNANÇA

A Governança Corporativa ultrapassa a dimensão operacional e incorpora aspectos de articulação de diversos setores sociais e institucionais. No âmbito da administração pública está associada principalmente à esfera macro, incluindo a gestão das políticas governamentais, o exercício de poder e o controle de sua aplicação. O CRTR 14ª Região mantém uma estrutura conforme segue.

- **Corpo de Conselheiros:** O Corpo de Conselheiros é constituído de nove conselheiros efetivos e nove conselheiros suplentes e suas principais funções são: Elaborar propostas de reformulação do Regimento Interno e submetê-las a aprovação do Conselho Nacional, deliberar em grau de primeira instância nos processos de qualquer profissão, sobre a admissão ou penalidades dos mesmos pelo Conselho, funcionar como juízo de primeira instância nos processos de ética profissional, decidir como juízo de primeiro grau cassação do exercício profissional; aprovar ou não o relatório anual de atividades elaboradas pela Diretoria Executiva; eleger os membros de sua Diretoria Executiva, julgar atividades, faltas ou denúncias contra Membros Conselheiros, aplicando as penalidades se for o caso após devida apuração e instrução pertinente.
- **Diretoria Executiva:** Os membros de Diretoria Executiva, Presidente, Secretário e Tesoureiro conforme estabelece o Regimento Interno do CRTR 14ª Região, estão representados no mesmo nível, respeitadas as competências de cada diretor, cabendo a mesma administrar os negócios do Conselho, cumprir e fazer cumprir os dispositivos legais que o regem e as disposições do Plenário.
- **Comissões Permanentes:**
- **Comissão de Tomada de Contas:** Conforme Art. 20 do Regimento Interno foi instalada a Comissão cujos membros foram nomeados através de Portaria CRTR 14ª Região, cujas principais competências são fiscalizar o movimento financeiro, desde os processos econômicos até os respectivos balancetes trimestrais e balanços anuais e emitir os respectivos pareceres que serão anexados aos balancetes trimestrais e/ou balanço anual, apresentando ao plenário do Regional para aprovação.
- **Comissão de Licitação:** Conforme Art. 18 do Regimento Interno foi instalada a comissão, cujos membros foram nomeados através de Portaria em cumprimento ao estabelecido na Lei 8.666/93 para fiscalizar e acompanhar os processos licitatórios para contratação de materiais, serviços entre outros.
- **COREFI:** Coordenação de Fiscalização trabalha com competência para coordenar, orientar e supervisionar as atividades de fiscalização.
- **Comissão de Ética Disciplinar:** Compete investigar e analisar situações de infrações éticas de profissionais que após sindicância deverá ser colocado para plenário para decisão.

5.2 DIRIGENTES

Dirigente:	VANESSA SÁ DE PAIVA PEREIRA
CPF:	689.999.842-49
Cargo:	Diretor Presidente
Registro Profissional:	01535T
Entidade:	Conselho Regional de Técnicos em Radiologia da 14ª Região
Processo de escolha de dirigentes e exigências quanto ao perfil:	
Ato de designação:	Ata Plenária Ordinária - Eleição e Posse IV Corpo de Conselheiros Ata Plenária Extraordinária Eleição e Posse Diretoria Executiva
Data do Ato de designação:	30/06/2016
Data inicial do mandato:	01/07/2016
Data final do mandato:	31/12/2018
Informações adicionais	

Dirigente:	RAIMUNDO SANTOS PINHEIRO
CPF:	458.319.042-53
Cargo:	Diretor Tesoureiro
Registro Profissional:	00351T
Entidade:	Conselho Regional de Técnicos em Radiologia da 14ª Região
Processo de escolha de dirigentes e exigências quanto ao perfil:	
Ato de designação:	Ata Plenária Ordinária Eleição e Posse IV Corpo de Conselheiros Ata Plenária Extraordinária Eleição e Posse Diretoria Executiva
Data do Ato de designação:	30/06/2016
Data inicial do mandato:	01/07/2016
Data final do mandato:	31/12/2018
Informações adicionais	

Dirigente:	JOSÉ MARCOS DOS SANTOS NETO
CPF:	794.849.482-00
Cargo:	Diretor Secretário
Registro Profissional:	01605T
Entidade:	Conselho Regional de Técnicos em Radiologia do CRTR 14ª Região
Processo de escolha de dirigentes e exigências quanto ao perfil:	

Ato de designação: Ata Plenária Ordinária Eleição e Posse IV Corpo de Conselheiros
Ata Plenária Extraordinária Eleição e Posse Diretoria Executiva

Data do Ato de designação: 30/06/2016

Data inicial do mandato: 01/07/2016

Data final do mandato: 31/12/2018

Informações adicionais

Dirigente: VALTENIS AGUIAR MELO

CPF: 086.761.272-04

Cargo: Diretor Presidente

Registro Profissional: 00243N

Entidade: Conselho Regional de Técnicos em Radiologia da 14ª Região

Processo de escolha de dirigentes e exigências quanto ao perfil: Processo Eleitoral

Ato de designação: Ata Plenária Ordinária Eleição e Posse do III Corpo de Conselheiros
Ata Plenária Extraordinária Eleição e Posse Diretoria Executiva

Data do Ato de designação: 28/12/2013

Data inicial do mandato: 02/01/2014

Data final do mandato: 30/06/2016

Informações adicionais

Dirigente: GUILHERME ANTONIO RIBEIRO VIANA

CPF: 189.312.512-20

Cargo: Diretor Tesoureiro

Registro Profissional: 00135T

Entidade: Conselho Regional de Técnicos em Radiologia da 14ª Região

Processo de escolha de dirigentes e exigências quanto ao perfil: Processo Eleitoral

Ato de designação: Ata Plenária Ordinária Eleição e Posse IV Corpo de Conselheiros
Ata Plenária Extraordinária Eleição e Posse Diretoria Executiva

Data do Ato de designação: 28/12/2013

Data inicial do mandato: 02/01/2014

Data final do mandato: 30/06/2016

Informações adicionais

Dirigente: Ismael Ribeiro Leite

CPF: 354.172.182-00

Cargo: Diretor Secretário

Registro Profissional: 00398T

Entidade: Conselho Regional de Técnicos em Radiologia da 14ª Região

Processo de escolha de dirigentes e exigências quanto ao perfil: Processo Eleitoral

Ato de designação: Ata Plenária Ordinária Eleição e Posse IV Corpo de Conselheiros
Ata Plenária Extraordinária Eleição e Posse Diretoria Executiva

Data do Ato de designação: 12/12/2013

Data inicial do mandato: 02/01/2014

Data final do mandato: 30/06/2016

Informações adicionais

5.3 AUDITORIA

O CRTR 14ª Região não possui auditoria independente.

5.4 APURAÇÕES

Em 2016 não foi identificado nenhum fato ilícito que demandasse apuração pela administração.

5.5 GESTÃO RISCOS

O CRTR 14ª Região não possui nenhum programa de mensuração e gestão de riscos.

5.6 REMUNERAÇÕES

Dirigente:	VALTENIS AGUIAR MELO
Cargo:	Diretor Presidente
Tipo de Remuneração:	JETONS
Valor total no exercício:	R\$ 9.900,00
Informações adicionais:	
Dirigente:	GUILHERME ANTONIO RIBEIRO VIANA
Cargo:	Diretor Tesoureiro
Tipo de Remuneração:	JETONS
Valor total no exercício:	R\$ 12.300,00
Informações adicionais:	
Dirigente:	Ismael Ribeiro Leite
Cargo:	Diretor Secretário
Tipo de Remuneração:	JETONS
Valor total no exercício:	R\$ 6.810,00
Informações adicionais:	

5.7 AUDITORIA INDEPENDENTE

O CRTR 14ª Região não possui Auditoria Independente para o período de 2016.

6 - ÁREAS ESPECIAIS DA GESTÃO

6.1 GESTÃO DE PESSOAS

A atividade de gestão de pessoas é realizada pela Diretoria Executiva com o apoio de uma Coordenadora Administrativa que trata sobre as especificidades de gerir o trabalho e fazer funcionar as atividades interligadas do CRTR 14ª Região.

6.1.1 ESTRUTURA DE PESSOAL

Força de trabalho da UPC

Introdução

O CRTR 14ª Região possui em seu quadro 5 funcionários, duas Assessorias Técnicas e duas estagiárias.

Análise Crítica

A força de trabalho é insuficiente para absorver com qualidade todo o trabalho demandado pela Instituição, todos os funcionários assumem várias funções simultaneamente para garantir o desenvolvimento do trabalho, porém em alguns casos é necessário eleger prioridades de execução.

Informações adicionais

Não houve demissões ou admissões em 2016, somente as estagiárias foram dispensadas.

Tipologia do cargo	Lotação autorizada	Lotação efetiva	Ingresso no exercício	Egresso no exercício
1. Servidores em Cargos Efetivos (1.1 + 1.2)	4	4	0	0
1.1. Membros de poder e agentes políticos	0	0	0	0
1.2. Membros de poder e agentes políticos	4	4	0	0
1.2.1. Servidores de carreira vinculada ao órgão	4	4	0	0
1.2.2. Servidores de carreira em exercício descentralizado	0	0	0	0
1.2.3. Servidores de carreira em exercício provisório	0	0	0	0
1.2.4. Servidores requisitados de outros órgãos e esferas	0	0	0	0
2. Servidores com Contratos Temporários	1	1	0	0
3. Servidores sem Vínculo com a Administração Pública	0	0	0	0
4. Total de Servidores (1+2+3)	5	5	0	0

Distribuição da Lotação Efetiva

Tipologia do cargo	Área Meio	Área Fim
1. Servidores em Cargos Efetivos (1.1 + 1.2)	0	4
1.1. Membros de poder e agentes políticos	0	0
1.2. Membros de poder e agentes políticos	0	4
1.2.1. Servidores de carreira vinculada ao órgão	0	4
1.2.2. Servidores de carreira em exercício descentralizado	0	0
1.2.3. Servidores de carreira em exercício provisório	0	0

1.2.4. Servidores requisitados de outros órgãos e esferas	0	0
2. Servidores com Contratos Temporários	0	0
3. Servidores sem Vínculo com a Administração Pública	0	0
4. Total de Servidores (1+2+3)	0	4

Detalhamento da estrutura da UPC

Introdução

A estrutura da UPC está formada por duas Assessorias de Nível Superior, cinco funcionários e duas estagiárias.

Análise Crítica

A quantidade de funcionários torna-se insuficiente para os vários trâmites burocráticos exigidos pela administração pública e legislação pertinente.

Tipologia do cargo	Lotação autorizada	Lotação efetiva	Ingresso no exercício	Egresso no exercício
1. Cargos em Comissão	5	7	0	0
1.1. Cargos Natureza Especial	0	2	0	0
1.2. Grupo Direção e Assessoramento Superior	5	5	0	0
1.2.1. Servidores de Carreira Vinculada ao Órgão	5	5	0	0
1.2.2. Servidores de Carreira em Exercício Descentralizado	0	0	0	0
1.2.3. Servidores de Outros Órgãos e Esferas	0	0	0	0
1.2.4. Sem Vínculo	0	0	0	0
1.2.5. Aposentados	0	0	0	0
2. Funções Gratificadas	0	0	0	0
2.1. Servidores de Carreira Vinculada ao Órgão	0	0	0	0
2.2. Servidores de Carreira em Exercício Descentralizado	0	0	0	0
2.3. Servidores de Outros órgãos e Esferas	0	0	0	0
3. Total de Servidores em Cargo e em Função (1+2):	5	7	0	0

Análise Crítica

Quantidade de servidores frente às necessidades da unidade

A quantidade de servidores torna-se insuficiente para os vários trâmites burocráticos exigidos pela Administração Pública e legislação pertinente.

Avaliação da distribuição da força de trabalho entre a área meio e área fim

A distribuição da força de trabalho da área meio para área fim se dá pela delegação de atividades

pertencentes ao nível de conhecimento e dentro do estabelecido quanto ao grau de complexidade de realização.

Avaliação do número de servidores em cargos comissionados frente a não comissionados

Os cargos comissionados são formados pelas Assessorias Jurídica e Contábil.

Impactos da aposentadoria sobre a força de trabalho disponível

Não houve nenhuma aposentadoria no período.

Afastamentos que reduzem a força de trabalho e impactos nas atividades desenvolvidas

Os afastamentos por licenças médicas impactam diretamente na força de trabalho, uma vez que somos uma equipe pequena.

6.1.2 DESPESA C/ PESSOAL

Despesas com Pessoal

Análise Crítica

As despesas com pessoal demandam a maior parte dos recursos arrecadados pela Instituição, porém é necessário manter um cumprimento do estabelecido na legislação pertinente.

Tipologias / Exercícios	Vencimentos e Vantagens Fixas	Despesas variáveis						Despesas exercícios anteriores	Decisões Judiciais	Total
		Retribuições	Gratificações	Adicionais	Indenizações	Benefícios assist. e previd.	Demais despesas var.			
Membros de poder e agentes políticos										
2016	0,00	0,00	0,00	0,00	0,00	0,00	0,00	0,00	0,00	0,00
2015	0,00	0,00	0,00	0,00	0,00	0,00	0,00	0,00	0,00	0,00
Servidores de carreira vinculados ao órgão da unidade										
2016	163.185,60	0,00	0,00	0,00	0,00	0,00	0,00	0,00	0,00	163.185,60
2015	85.267,82	0,00	608,33	0,00	0,00	0,00	0,00	0,00	0,00	85.876,15
Servidores de carreira SEM VÍNCULO com órgão da unidade										
2016	0,00	0,00	0,00	0,00	0,00	0,00	0,00	0,00	0,00	0,00
2015	0,00	0,00	0,00	0,00	0,00	0,00	0,00	0,00	0,00	0,00
Servidores SEM VINCULO com a administração pública (exceto temporários)										
2016	0,00	0,00	0,00	0,00	0,00	0,00	0,00	0,00	0,00	0,00
2015	0,00	0,00	0,00	0,00	0,00	0,00	0,00	0,00	0,00	0,00
Servidores cedidos com ônus										
2016	0,00	0,00	0,00	0,00	0,00	0,00	0,00	0,00	0,00	0,00
2015	0,00	0,00	0,00	0,00	0,00	0,00	0,00	0,00	0,00	0,00

Servidores com contrato temporário

2016	38.147,62	0,00	0,00	0,00	0,00	0,00	0,00	0,00	0,00	0,00	38.147,62
2015	35.514,28	0,00	0,00	0,00	0,00	0,00	0,00	0,00	0,00	0,00	35.514,28

6.1.3 GESTÃO DE RISCOS

Não houve planejamento específico para a gestão dos riscos no exercício de 2016.

6.1.4 MÃO DE OBRA TEMPORÁRIA

Em 2016 foram contratadas duas Assessorias, sendo uma Jurídica e uma Contábil para o período de doze meses.

6.2 GESTÃO DA TECNOLOGIA DA INFORMAÇÃO

O CRTR 14ª Região não possui um setor de gestão da tecnologia da informação, dispõe de um funcionário que trabalha como administrador de sistemas responsável pela configuração dos computadores da Instituição em rede privativa do CRTR 14ª Região, arquivando todas as informações e pastas de computadores em servidor próprio.

6.2.1 SISTEMAS DE INFORMAÇÃO

O CRTR 14ª Região não possui um setor de gestão da tecnologia da informação.

7 - RELACIONAMENTO COM A SOCIEDADE

7.1 CANAIS DE ACESSO

O CRTR 14ª Região em 2016 buscou ampliar os canais de acesso a informação aos profissionais e a sociedade implementando um novo site, com serviços e informações relevantes a sociedade, não bastante mantemos também uma página no facebook.

7.2 PESQUISA SATISFAÇÃO

Tratamos como fonte de pesquisa de satisfação o site do CRTR 14ª Região com pequenas enquetes, não possuímos um programa estruturado para acompanhar uma pesquisa de satisfação de forma abrangente.

7.3 TRANSPARÊNCIA

Introdução

Quanto a questão da Lei de Acesso à Informação o CRTR 14ª Região adquiriu em 2017 o Programa de Implantação Informática o Portal Transparência Net para colocar a disposição da sociedade informações a respeito da contabilidade e atos da administração do CRTR 14ª Região.

Endereço do portal da transparência

www.crtr14.gov.br

Informações disponíveis ao Cidadão

Pagamentos realizados no período, folha de pagamento de funcionários, balancetes contábeis e financeiros, quadro de funcionários, atas de decisões de Diretoria Executiva, Portarias Internas, Regimentos etc...

Análise crítica

É necessário a contratação de uma Assessoria de comunicação para manter as atualizações tanto no site quanto no Portal Transparência.

7.4 ACESSIBILIDADE

Medidas Adotadas

Informações Adicionais

No exercício de 2016 por razões de limitação orçamentária não foi possível implantar adaptações necessárias às normas de acessibilidade.

8 - DESEMPENHO FINANCEIRO E INFORMAÇÕES CONTÁBEIS

8.1 Desempenho Financeiro

O CRTR 14ª Região, no exercício de 2016 utilizou os recursos financeiros e medidas administrativas para manter o equilíbrio orçamentário, no entanto mesmo auferindo um total de receita de R\$- 676.241,20 (Seiscentos e setenta e seis mil, duzentos e quarenta e um reais e vinte centavos), as despesas somaram R\$- 743.867,49 (Setecentos e quarenta e três mil, oitocentos e sessenta e sete reais e quarenta e nove centavos). Contudo o exercício foi encerrado com déficit de R\$- 67.626,29 (Sessenta e sete mil, seiscentos e vinte e seis reais e vinte e nove centavos).

8.2 NCASP

Conselho adotou as normas NCASP no exercício? **Não**

Justificativa

No exercício de 2016 não se aplicou o tratamento das normas internacionais aplicadas ao setor público.

Informações adicionais

8.3 APURAÇÃO CUSTOS

No exercício de 2016 foram apurados os custos com atividades de fiscalização e administrativa de forma contábil, demonstradas nos balanços a seguir.

8.4 DEMONSTRAÇÕES CONTÁBEIS

ANEXO - BALANÇO FINANCEIRO 2016 - BALANÇO FINANCEIRO 2016 - Vide anexo do tópico 8.4 no final da seção

ANEXO - BALANÇO ORÇAMENTÁRIO 2016 - BALANÇO ORÇAMENTÁRIO 2016 - Vide anexo do tópico 8.4 no final da seção

ANEXO - BALANÇO PATRIMONIAL 2016 - BALANÇO PATRIMONIAL 2016 - Vide anexo do tópico 8.4 no final da seção

ANEXO - BALANÇO VARIAÇÕES PATRIMONIAIS 2016 - BALANÇO VARIAÇÕES PATRIMONIAIS 2016 - Vide anexo do tópico 8.4 no final da seção

ANEXO - DEMONSTRAÇÃO DO FLUXO DE CAIXA 2016 - DEMONSTRAÇÃO DO FLUXO DE CAIXA 2016 - Vide anexo do tópico 8.4 no final da seção

**BALANÇO FINANCEIRO 2016 -
BALANÇO FINANCEIRO 2016 - Anexo
do tópico 8.4**

CRTR 14ª Região

Conselho Regional de Técnicos em Radiologia 14ª Região

CNPJ: 02.873.120/0001-29

Período: 01/01/2016 a 31/12/2016

Balanco Financeiro

INGRESSOS			DISPÊNDIOS		
ESPECIFICAÇÃO	Exercício Atual	Exercício Anterior	ESPECIFICAÇÃO	Exercício Atual	Exercício Anterior
Receita Orçamentária	676.241,20	788.946,78	Despesa Orçamentária	743.867,49	841.348,77
RECEITA REALIZADA	676.241,20	788.946,78	CRÉDITO EMPENHADO LIQUIDADADO - PAGO	743.867,49	841.348,77
RECEITA CORRENTE	676.241,20	788.946,78	CRÉDITO EMPENHADO LIQUIDADADO - PAGO - DESPESAS CORRENTES	740.984,49	832.100,14
RECEITAS DE CONTRIBUIÇÕES	560.835,20	665.868,47	VENCIMENTOS E VANTAGENS FIXAS - PESSOAL CIVIL - RGPS	193.904,50	199.903,43
CONTRIBUIÇÃO DAS CATEGORIAS PROFISSIONAIS E ECONÔMICAS	560.835,20	665.868,47	PESSOAL E ENCARGOS SOCIAIS - APLICAÇÕES DIRETAS	193.904,50	199.903,43
ANUIDADES - PESSOAS FÍSICAS	557.648,76	655.103,86	VENCIMENTOS E VANTAGENS FIXAS - PESSOAL CIVIL	130.501,23	124.876,95
ANUIDADES - PESSOAS JURÍDICAS	3.186,44	10.764,61	OBRIGAÇÕES PATRONAIS	59.628,58	71.098,43
RECEITAS PATRIMONIAIS	1,67		OUTRAS DESPESAS VARIÁVEIS - PESSOAL CIVIL	3.379,49	3.799,73
RECEITAS DE VALORES MOBILIÁRIOS	1,67		DEPÓSITOS COMPULSÓRIOS	395,20	128,32
RECEITAS DE SERVIÇOS	74.364,61	82.299,16	OUTRAS DESPESAS CORRENTES	547.079,99	632.196,71
SERVIÇOS ADMINISTRATIVOS	74.364,61	82.299,16	TRANSFERÊNCIAS INTRAGOVERNAMENTAIS	185.805,87	218.204,10
TRANSFERÊNCIAS CORRENTES	21.413,58	22.492,00	CONTRIBUIÇÕES	185.805,87	218.204,10
TRANSFERÊNCIAS INTRAGOVERNAMENTAIS	21.413,58	22.492,00	OUTRAS DESPESAS CORRENTES - APLICAÇÕES DIRETAS	361.274,12	413.992,61
TRANSFERÊNCIAS DO CONTER	21.413,58	22.492,00	DIÁRIAS - PESSOAL CIVIL	31.172,05	10.500,00
OUTRAS RECEITAS CORRENTES	19.626,14	18.287,15	MATERIAL DE CONSUMO	37.642,27	31.361,23
MULTAS E JUROS DE MORA	15.323,15	18.287,15	PASSAGENS E DESPESAS COM LOCOMOÇÃO	16.462,26	14.738,19
MULTAS E JUROS DE MORA DAS CONTRIBUIÇÕES	15.183,15	17.148,80	SERVIÇOS DE CONSULTORIA	53.228,58	48.798,70

INGRESSOS			DISPÊNDIOS		
ESPECIFICAÇÃO	Exercício Atual	Exercício Anterior	ESPECIFICAÇÃO	Exercício Atual	Exercício Anterior
MULTAS DE OUTRAS ORIGENS	140,00	1.138,35	OUTROS SERVIÇOS DE TERCEIROS - PESSOA FÍSICA	32.294,33	68.549,59
RECEITAS DIVERSAS	4.302,99		LOCAÇÃO DE MÃO-DE-OBRA	587,10	
			OUTROS SERVIÇOS DE TERCEIROS - PESSOA JURÍDICA	104.760,91	108.936,60
			AUXÍLIO ALIMENTAÇÃO	31.980,00	22.338,40
			OBRIGAÇÕES TRIBUTÁRIAS E CONTRIBUTIVAS	2.589,82	7.604,19
			AUXÍLIO TRANSPORTE	13.682,80	11.616,83
			INDENIZAÇÕES E RESTITUIÇÕES	36.874,00	89.548,88
			CRÉDITO EMPENHADO LIQUIDADO - PAGO - DESPESAS DE CAPITAL	2.883,00	9.248,63
			INVESTIMENTOS	2.883,00	9.248,63
			INVESTIMENTOS - APLICAÇÕES DIRETAS	2.883,00	9.248,63
			OBRAS E INSTALAÇÕES		2.925,00
			EQUIPAMENTOS E MATERIAL PERMANENTE	2.883,00	6.323,63
Transferências Financeiras Recebidas			Transferências Financeiras Concedidas		
Recebimentos Extraorçamentários	793.505,05	994.779,08	Pagamentos Extraorçamentários	719.258,20	940.964,42
Inscrição de Restos a Pagar Não Processados			Pagamentos de Restos a Pagar Não Processados		
Inscrição de Restos a Pagar Processados			Pagamentos de Restos a Pagar Processados		
Depósitos Restituíveis e Valores Vinculados			Depósitos Restituíveis e Valores Vinculados		
Outros Recebimentos Extraorçamentários	793.505,05	994.779,08	Outros Pagamentos Extraorçamentários	719.258,20	940.964,42
Saldo em espécie do Exercício Anterior	8.674,68	7.262,01	Saldo em espécie para o Exercício Seguinte	15.295,24	8.674,68
Caixa e Equivalente de Caixa	8.674,68	7.262,01	Caixa e Equivalente de Caixa	15.295,24	8.674,68
Depósitos. Rest. Vlr Vinculados			Depósitos. Rest. Vlr Vinculados		
Total:	1.478.420,93	1.790.987,87		1.478.420,93	1.790.987,87

BALANÇO ORÇAMENTÁRIO 2016 -
BALANÇO ORÇAMENTÁRIO 2016 -
Anexo do tópico 8.4

CRTR 14ª Região

Conselho Regional de Técnicos em Radiologia 14ª Região

CNPJ: 02.873.120/0001-29

Período: 01/01/2016 a 31/12/2016

Balanco Orçamentário

RECEITAS ORÇAMENTÁRIAS	PREVISÃO INICIAL	PREVISÃO ATUALIZADA	RECEITAS REALIZADAS	SALDO
RECEITA CORRENTE	1.125.126,21	1.125.126,21	676.241,20	-448.885,01
RECEITAS DE CONTRIBUIÇÕES	975.649,63	975.649,63	560.835,20	-414.814,43
CONTRIBUIÇÃO DAS CATEGORIAS PROFISSIONAIS E ECONÔMICAS	975.649,63	975.649,63	560.835,20	-414.814,43
ANUIDADES - PESSOAS FÍSICAS	947.427,19	947.427,19	557.648,76	-389.778,43
ANUIDADES - PESSOAS JURÍDICAS	28.222,44	28.222,44	3.186,44	-25.036,00
RECEITAS PATRIMONIAIS	0,00	0,00	1,67	1,67
RECEITAS DE VALORES MOBILIÁRIOS	0,00	0,00	1,67	1,67
RECEITAS DE SERVIÇOS	72.306,03	72.306,03	74.364,61	2.058,58
SERVIÇOS ADMINISTRATIVOS	72.306,03	72.306,03	74.364,61	2.058,58
TRANSFERÊNCIAS CORRENTES	19.670,55	19.670,55	21.413,58	1.743,03
TRANSFERÊNCIAS INTRAGOVERNAMENTAIS	19.670,55	19.670,55	21.413,58	1.743,03
TRANSFERÊNCIAS DO CONTER	19.670,55	19.670,55	21.413,58	1.743,03
OUTRAS RECEITAS CORRENTES	57.500,00	57.500,00	19.626,14	-37.873,86
MULTAS E JUROS DE MORA	37.500,00	37.500,00	15.323,15	-22.176,85
MULTAS E JUROS DE MORA DAS CONTRIBUIÇÕES	28.000,00	28.000,00	15.183,15	-12.816,85
MULTAS E JUROS DE MORA DA DÍVIDA ATIVA DAS CONTRIBUIÇÕES	4.500,00	4.500,00	0,00	-4.500,00
MULTAS DE OUTRAS ORIGENS	5.000,00	5.000,00	140,00	-4.860,00
INDENIZAÇÕES E RESTITUIÇÕES	1.500,00	1.500,00	0,00	-1.500,00
RESTITUIÇÕES	1.500,00	1.500,00	0,00	-1.500,00

RECEITAS ORÇAMENTÁRIAS			PREVISÃO INICIAL	PREVISÃO ATUALIZADA	RECEITAS REALIZADAS	SALDO
RECEITA DA DÍVIDA ATIVA			16.500,00	16.500,00	0,00	-16.500,00
RECEITA DA DÍVIDA ATIVA DE OUTRAS CONTRIBUIÇÕES			16.500,00	16.500,00	0,00	-16.500,00
RECEITAS DIVERSAS			2.000,00	2.000,00	4.302,99	2.302,99
RECEITAS DE ÔNUS DE SUCUMBÊNCIA DE AÇÕES JUDICIAIS			2.000,00	2.000,00	0,00	-2.000,00
RECURSOS ARRECADADOS EM EXERCÍCIOS ANTERIORES			0,00	0,00	0,00	0,00
SUB-TOTAL DAS RECEITAS			1.125.126,21	1.125.126,21	676.241,20	-448.885,01
DÉFICIT			0,00	0,00	67.626,29	0,00
TOTAL			1.125.126,21	1.125.126,21	743.867,49	-381.258,72
DESPESAS ORÇAMENTÁRIAS	DOTAÇÃO INICIAL	DOTAÇÃO ATUALIZADA	DESPESAS EMPENHADAS	DESPESAS LIQUIDADAS	DESPESAS PAGAS	SALDO DOTAÇÃO
CRÉDITO DISPONÍVEL	1.125.126,21	1.125.126,21	743.867,49	743.867,49	743.867,49	381.258,72
CRÉDITO DISPONÍVEL - DESPESAS CORRENTES	992.776,21	1.082.676,21	740.984,49	740.984,49	740.984,49	341.691,72
VENCIMENTOS E VANTAGENS FIXAS - PESSOAL CIVIL - RGPS	230.363,81	245.363,81	193.904,50	193.904,50	193.904,50	51.459,31
PESSOAL E ENCARGOS SOCIAIS - APLICAÇÕES DIRETAS	230.363,81	245.363,81	193.904,50	193.904,50	193.904,50	51.459,31
VENCIMENTOS E VANTAGENS FIXAS - PESSOAL CIVIL	147.600,00	160.600,00	130.501,23	130.501,23	130.501,23	30.098,77
OBRIGAÇÕES PATRONAIS	70.963,81	70.963,81	59.628,58	59.628,58	59.628,58	11.335,23
OUTRAS DESPESAS VARIÁVEIS - PESSOAL CIVIL	4.800,00	6.800,00	3.379,49	3.379,49	3.379,49	3.420,51
DEPÓSITOS COMPULSÓRIOS	4.000,00	4.000,00	395,20	395,20	395,20	3.604,80
INDENIZAÇÕES E RESTITUIÇÕES TRABALHISTAS	3.000,00	3.000,00	0,00	0,00	0,00	3.000,00
OUTRAS DESPESAS CORRENTES	762.412,40	837.312,40	547.079,99	547.079,99	547.079,99	290.232,41
TRANSFERÊNCIAS INTRAGOVERNAMENTAIS	324.142,40	292.342,40	185.805,87	185.805,87	185.805,87	106.536,53
CONTRIBUIÇÕES	324.142,40	292.342,40	185.805,87	185.805,87	185.805,87	106.536,53
OUTRAS DESPESAS CORRENTES - APLICAÇÕES DIRETAS	438.270,00	544.970,00	361.274,12	361.274,12	361.274,12	183.695,88
DIÁRIAS - PESSOAL CIVIL	5.000,00	32.000,00	31.172,05	31.172,05	31.172,05	827,95
AUXÍLIO FINANCEIRO A ESTUDANTE	3.000,00	1.000,00	0,00	0,00	0,00	1.000,00
MATERIAL DE CONSUMO	34.000,00	57.500,00	37.642,27	37.642,27	37.642,27	19.857,73

DESPESAS ORÇAMENTÁRIAS	DOTAÇÃO INICIAL	DOTAÇÃO ATUALIZADA	DESPESAS EMPENHADAS	DESPESAS LIQUIDADAS	DESPESAS PAGAS	SALDO DOTAÇÃO
PREMIAÇÕES CULT., ART., CIENT., DESPORT., E OUTRAS	1.000,00	1.000,00	0,00	0,00	0,00	1.000,00
MATERIAL DE DISTRIBUIÇÃO GRATUITA	1.300,00	1.300,00	0,00	0,00	0,00	1.300,00
PASSAGENS E DESPESAS COM LOCOMOÇÃO	12.750,00	34.750,00	16.462,26	16.462,26	16.462,26	18.287,74
SERVIÇOS DE CONSULTORIA	72.000,00	72.000,00	53.228,58	53.228,58	53.228,58	18.771,42
OUTROS SERVIÇOS DE TERCEIROS - PESSOA FÍSICA	47.500,00	58.500,00	32.294,33	32.294,33	32.294,33	26.205,67
LOCAÇÃO DE MÃO-DE-OBRA	4.000,00	4.000,00	587,10	587,10	587,10	3.412,90
OUTROS SERVIÇOS DE TERCEIROS - PESSOA JURÍDICA	110.560,00	134.760,00	104.760,91	104.760,91	104.760,91	29.999,09
AUXÍLIO ALIMENTAÇÃO	23.000,00	35.000,00	31.980,00	31.980,00	31.980,00	3.020,00
OBRIGAÇÕES TRIBUTÁRIAS E CONTRIBUTIVAS	8.800,00	7.230,00	2.589,82	2.589,82	2.589,82	4.640,18
AUXÍLIO TRANSPORTE	15.000,00	15.000,00	13.682,80	13.682,80	13.682,80	1.317,20
SENTENÇAS JUDICIAIS	1.560,00	1.130,00	0,00	0,00	0,00	1.130,00
INDENIZAÇÕES E RESTITUIÇÕES	98.800,00	89.800,00	36.874,00	36.874,00	36.874,00	52.926,00
CRÉDITO DISPONÍVEL - DESPESAS DE CAPITAL	132.350,00	42.450,00	2.883,00	2.883,00	2.883,00	39.567,00
INVESTIMENTOS	12.350,00	12.350,00	2.883,00	2.883,00	2.883,00	9.467,00
INVESTIMENTOS - APLICAÇÕES DIRETAS	12.350,00	12.350,00	2.883,00	2.883,00	2.883,00	9.467,00
OBRAS E INSTALAÇÕES	4.000,00	4.000,00	0,00	0,00	0,00	4.000,00
EQUIPAMENTOS E MATERIAL PERMANENTE	8.350,00	8.350,00	2.883,00	2.883,00	2.883,00	5.467,00
AMORTIZAÇÃO DA DÍVIDA	120.000,00	30.100,00	0,00	0,00	0,00	30.100,00
AMORTIZAÇÃO DA DÍVIDA - APLICAÇÕES DIRETAS	120.000,00	30.100,00	0,00	0,00	0,00	30.100,00
PRINCIPAL DA DÍVIDA CONTRATUAL RESGATADO	120.000,00	30.100,00	0,00	0,00	0,00	30.100,00
SUB-TOTAL DAS DESPESAS	1.125.126,21	1.125.126,21	743.867,49	743.867,49	743.867,49	381.258,72
SUPERÁVIT	0,00	0,00	0,00	0,00	0,00	0,00
TOTAL	1.125.126,21	1.125.126,21	743.867,49	743.867,49	743.867,49	381.258,72

BALANÇO PATRIMONIAL 2016 -
BALANÇO PATRIMONIAL 2016 -
Anexo do t3pico 8.4

CRTR 14ª Região

Conselho Regional de Técnicos em Radiologia 14ª Região

CNPJ: 02.873.120/0001-29

Período: 01/01/2016 a 31/01/2016

Balanco Patrimonial

ATIVO		PASSIVO	
Especificação	Exercício Atual	Especificação	Exercício Atual
ATIVO CIRCULANTE	2.572.386,26	PASSIVO CIRCULANTE	184.606,78
CAIXA E EQUIVALENTES DE CAIXA	12.959,82	OBRIGAÇÕES TRABALHISTAS, PREVIDENCIÁRIAS E ASSISTENCIAIS A PAGAR A CURTO PRAZO	31.949,66
CRÉDITOS A CURTO PRAZO	2.559.426,44	EMPRÉSTIMOS E FINANCIAMENTOS A CURTO PRAZO	135.000,00
DEMAIS CRÉDITOS E VALORES A CURTO PRAZO	0,00	FORNECEDORES E CONTAS A PAGAR A CURTO PRAZO	1.671,42
INVESTIMENTOS E APLICAÇÕES TEMPORÁRIAS A CURTO PRAZO	0,00	OBRIGAÇÕES FISCAIS A CURTO PRAZO	0,00
ESTOQUES	0,00	OBRIGAÇÕES DE REPARTIÇÃO A OUTROS ENTES	0,00
VARIAÇÕES PATRIMONIAIS DIMINUTIVAS PAGAS ANTECIPADAMENTE	0,00	PROVISÕES A CURTO PRAZO	15.985,70
ATIVO NÃO-CIRCULANTE	237.330,30	DEMAIS OBRIGAÇÕES A CURTO PRAZO	0,00
ATIVO REALIZÁVEL A LONGO PRAZO	343.674,56	PASSIVO NÃO-CIRCULANTE	40.967,10
CRÉDITOS A LONGO PRAZO	343.674,56	OBRIGAÇÕES TRABALHISTAS, PREVIDENCIÁRIAS E ASSISTENCIAIS A PAGAR A LONGO PRAZO	0,00
INVESTIMENTOS	0,00	EMPRÉSTIMOS E FINANCIAMENTOS A LONGO PRAZO	0,00
IMOBILIZADO	106.344,26	FORNECEDORES A LONGO PRAZO	0,00
BENS MÓVEIS	160.981,09	OBRIGAÇÕES FISCAIS A LONGO PRAZO	0,00
BENS IMÓVEIS	2.925,00	OBRIGAÇÕES DE REPARTIÇÃO A OUTROS ENTES	0,00
(-) DEPRECIÇÃO, EXAUSTÃO E AMORTIZAÇÃO ACUMULADAS	57.561,83	PROVISÕES A LONGO PRAZO	0,00
INTANGÍVEL	0,00	DEMAIS OBRIGAÇÕES A LONGO PRAZO	0,00
	0,00	RESULTADO DIFERIDO	40.967,10
		TOTAL DO PASSIVO	225.573,88

ATIVO		PASSIVO	
Especificação	Exercício Atual	Especificação	Exercício Atual
		PATRIMÔNIO LÍQUIDO	
		Especificação	Exercício Atual
		Patrimônio Social e Capital Social	36.356,05
		Ajuste de avaliação Patrimonial	0,00
		Demais Reservas	0,00
		Resultados Acumulados	2.073.126,03
		TOTAL DO PATRIMÔNIO LÍQUIDO	2.109.482,08

TOTAL	2.335.055,96	TOTAL	2.335.055,96
ATIVO FINANCEIRO	330.714,740	PASSIVO FINANCEIRO	184.606,78
ATIVO PERMANENTE	2.665.770,70	PASSIVO PERMANENTE	40.967,10
SALDO PATRIMONIAL			2.109.482,08

Compensações

ESPECIFICAÇÃO	Exercício Atual	ESPECIFICAÇÃO	Exercício Atual
Saldo do Atos Potenciais Ativos		Saldo do Atos Potenciais Passivos	
Execução de Garantias e Contragarantias Recebidas	0,00	Execução de Garantias e Contragarantias Concedidas	0,00
Execução de Direitos Conveniados	0,00	Execução de Obrigações Conveniadas	0,00
Execução de Direitos Contratuais	0,00	Execução de Obrigações Contratuais	0,00
Execução de Outros Atos Potenciais do Ativo	0,00	Execução de Outros Atos Potenciais do Passivo	0,00
TOTAL	0,00	TOTAL	0,00

Quadro do Superávit/Déficit Financeiro

	Exercício Atual	Exercício Anterior
Superávit Financeiro	146.107,96	152.490,32

**BALANÇO VARIAÇÕES
PATRIMONIAIS 2016 - BALANÇO
VARIAÇÕES PATRIMONIAIS 2016 -
Anexo do tópico 8.4**

CRTR 14ª Região

Conselho Regional de Técnicos em Radiologia 14ª Região

CNPJ: 02.873.120/0001-29

Período: 01/01/2016 a 31/01/2016

Variações Patrimoniais

VARIACIONES PATRIMONIAIS QUANTITATIVAS					
	Exercício Atual	Exercício Anterior		Exercício Atual	Exercício Anterior
VARIAÇÃO PATRIMONIAL AUMENTATIVA	986.864,21	133.078,29	VARIAÇÃO PATRIMONIAL DIMINUTIVA	143.622,67	95.621,43
CONTRIBUIÇÕES	976.052,83	122.311,36	PESSOAL E ENCARGOS	51.750,24	14.033,86
CONTRIBUIÇÕES DE INTERESSE DAS CATEGORIAS PROFISSIONAIS	976.052,83	122.311,36	REMUNERAÇÃO DE PESSOAL	17.158,60	8.543,99
CONTRIBUIÇÕES DE INTERESSE DAS CATEGORIAS PROFISSIONAIS - CONSOLIDAÇÃO	976.052,83	122.311,36	REMUNERAÇÃO A PESSOAL - RGPS	17.158,60	8.543,99
EXPLORAÇÃO E VENDA DE BENS, SERVIÇOS E DIREITOS	3.774,90	3.896,00	ENCARGOS PATRONAIS	30.254,84	3.502,36
EXPLORAÇÃO DE BENS E DIREITOS E PRESTAÇÃO DE SERVIÇOS	3.774,90	3.896,00	ENCARGOS PATRONAIS - RGPS	28.915,11	2.818,84
VALOR BRUTO DE EXPLORAÇÃO DE BENS E DIREITOS E PRESTAÇÃO DE SERVIÇOS	3.774,90	3.896,00	ENCARGOS PATRONAIS - FGTS	1.339,73	683,52
VARIAÇÕES PATRIMONIAIS AUMENTATIVAS FINANCEIRAS	602,43	250,83	BENEFICIOS A PESSOAL	4.336,80	1.987,51
JUROS E ENCARGOS DE MORA	602,43	250,83	BENEFICIOS A PESSOAL - RGPS	4.336,80	1.987,51
OUTROS JUROS E ENCARGOS DE MORA	602,43	250,83	USO DE BENS, SERVICOS E CONSUMO DE CAPITAL FIXO	35.549,42	31.300,68
TRANSFERÊNCIAS RECEBIDAS	6.434,05	6.117,00	USO DE MATERIAL DE CONSUMO	8.481,38	2.161,41
TRANSFERÊNCIAS INTRA GOVERNAMENTAIS	6.434,05	6.117,00	CONSUMO DE MATERIAL	8.481,38	2.161,41
TRANSFERÊNCIAS INTRA GOVERNAMENTAIS - INTRA-CONSELHOS	6.434,05	6.117,00	SERVICOS	27.068,04	29.139,27
OUTRAS VARIAÇÕES PATRIMONIAIS AUMENTATIVAS	0,00	503,10	DIARIAS	1.200,05	4.700,00
DIVERSAS VARIAÇÕES PATRIMONIAIS AUMENTATIVAS	0,00	503,10	SERVICOS TERCEIROS - PESSOA FÍSICA	6.340,00	6.383,95
MULTAS ADMINISTRATIVAS	0,00	503,10	SERVICOS TERCEIROS - PESSOA JURÍDICA	19.527,99	18.055,32
			VARIACOES PATRIMONIAIS DIMINUTIVAS FINANCEIRAS	0,00	1.894,65
			JUROS E ENCARGOS DE MORA	0,00	1.894,65
			JUROS E ENCARGOS DE MORA DE OBRIGAÇÕES TRIBUTARIAS	0,00	1.894,65
			TRANSFERENCIAS CONCEDIDAS	46.723,01	41.286,97
			TRANSFERENCIAS INTRAGOVERNAMENTAIS	46.723,01	41.286,97
			TRANSFERENCIAS INTRAGOVERNAMENTAIS - CONSOLIDAÇÃO	46.723,01	41.286,97
			VPD - TRIBUTARIAS	0,00	1.048,27
			IMPOSTOS, TAXAS E CONTRIBUICOES DE MELHORIA	0,00	1.048,27
			TAXAS	0,00	1.048,27
			OUTRAS VARIACOES PATRIMONIAIS DIMINUTIVAS	9.600,00	6.057,00
			DIVERSAS VARIACOES PATRIMONIAIS DIMINUTIVAS	9.600,00	6.057,00

	Exercício Atual	Exercício Anterior		Exercício Atual	Exercício Anterior
			VARIAÇÕES PATRIMONIAIS DIMINUTIVAS DECORRENTES DE FATOS GERADORES DIVERSOS	9.600,00	6.057,00
Total das Variações Ativas :	986.864,21	133.078,29	Total das Variações Passivas :	143.622,67	95.621,43
RESULTADO PATRIMONIAL					
Déficit do Exercício			Superávit do Exercício	843.241,54	37.456,86
Total	986.864,21	133.078,29	Total	986.864,21	133.078,29

**DEMONSTRAÇÃO DO FLUXO DE
CAIXA 2016 - DEMONSTRAÇÃO DO
FLUXO DE CAIXA 2016 - Anexo do
tópico 8.4**

CRTR 14ª Região

Conselho Regional de Técnicos em Radiologia 14ª Região

CNPJ: 02.873.120/0001-29

Período: 01/01/2016 a 31/12/2016

Demonstração dos Fluxos de Caixa

	Exercício Atual	Exercício Anterior
FLUXO DE CAIXA DAS ATIVIDADES DAS OPERAÇÕES		
INGRESSOS		
RECEITA CORRENTE	676.241,20	788.946,78
RECEITAS DE CONTRIBUIÇÕES	560.835,20	665.868,47
CONTRIBUIÇÃO DAS CATEGORIAS PROFISSIONAIS E ECONÔMICAS	560.835,20	665.868,47
ANUIDADES - PESSOAS FÍSICAS	557.648,76	655.103,86
ANUIDADES - PESSOAS JURÍDICAS	3.186,44	10.764,61
RECEITAS PATRIMONIAIS	1,67	0,00
RECEITAS DE VALORES MOBILIÁRIOS	1,67	0,00
RECEITAS DE SERVIÇOS	74.364,61	82.299,16
SERVIÇOS ADMINISTRATIVOS	74.364,61	82.299,16
TRANSFERÊNCIAS CORRENTES	21.413,58	22.492,00
TRANSFERÊNCIAS INTRAGOVERNAMENTAIS	21.413,58	22.492,00
TRANSFERÊNCIAS DO CONTER	21.413,58	22.492,00
OUTRAS RECEITAS CORRENTES	19.626,14	18.287,15
MULTAS E JUROS DE MORA	15.323,15	18.287,15
MULTAS E JUROS DE MORA DAS CONTRIBUIÇÕES	15.183,15	17.148,80
MULTAS DE OUTRAS ORIGENS	140,00	1.138,35
RECEITAS DIVERSAS	4.302,99	0,00
OUTROS INGRESSOS	793.505,05	994.779,08
DESEMBOLSOS		
OUTROS DESEMBOLSOS	719.258,20	940.964,42
FLUXO DE CAIXA LÍQUIDO DAS ATIVIDADES DAS OPERAÇÕES	750.488,05	842.761,44
FLUXO DE CAIXA DAS ATIVIDADES DE INVESTIMENTO		
INGRESSOS		
DESEMBOLSOS		
CRÉDITO EMPENHADO LIQUIDADO - PAGO - DESPESAS CORRENTES	740.984,49	832.100,14
VENCIMENTOS E VANTAGENS FIXAS - PESSOAL CIVIL - RGPS	193.904,50	199.903,43
PESSOAL E ENCARGOS SOCIAIS - APLICAÇÕES DIRETAS	193.904,50	199.903,43
VENCIMENTOS E VANTAGENS FIXAS - PESSOAL CIVIL	130.501,23	124.876,95
OBRIGAÇÕES PATRONAIS	59.628,58	71.098,43
OUTRAS DESPESAS VARIÁVEIS - PESSOAL CIVIL	3.379,49	3.799,73
DEPÓSITOS COMPULSÓRIOS	395,20	128,32
OUTRAS DESPESAS CORRENTES	547.079,99	632.196,71
TRANSFERÊNCIAS INTRAGOVERNAMENTAIS	185.805,87	218.204,10
CONTRIBUIÇÕES	185.805,87	218.204,10
OUTRAS DESPESAS CORRENTES - APLICAÇÕES DIRETAS	361.274,12	413.992,61
DIÁRIAS - PESSOAL CIVIL	31.172,05	10.500,00
MATERIAL DE CONSUMO	37.642,27	31.361,23
PASSAGENS E DESPESAS COM LOCOMOÇÃO	16.462,26	14.738,19
SERVIÇOS DE CONSULTORIA	53.228,58	48.798,70
OUTROS SERVIÇOS DE TERCEIROS - PESSOA FÍSICA	32.294,33	68.549,59
LOCAÇÃO DE MÃO-DE-OBRA	587,10	0,00
OUTROS SERVIÇOS DE TERCEIROS - PESSOA JURÍDICA	104.760,91	108.936,60

	Exercício Atual	Exercício Anterior
AUXÍLIO ALIMENTAÇÃO	31.980,00	22.338,40
OBRIGAÇÕES TRIBUTÁRIAS E CONTRIBUTIVAS	2.589,82	7.604,19
AUXÍLIO TRANSPORTE	13.682,80	11.616,83
INDENIZAÇÕES E RESTITUIÇÕES	36.874,00	89.548,88
CRÉDITO EMPENHADO LIQUIDADADO - PAGO - DESPESAS DE CAPITAL	2.883,00	9.248,63
INVESTIMENTOS	2.883,00	9.248,63
INVESTIMENTOS - APLICAÇÕES DIRETAS	2.883,00	9.248,63
OBRAS E INSTALAÇÕES	0,00	2.925,00
EQUIPAMENTOS E MATERIAL PERMANENTE	2.883,00	6.323,63
FLUXO DE CAIXA LÍQUIDO DAS ATIVIDADES DE INVESTIMENTO	-743.867,49	-832.100,14
FLUXO DE CAIXA DAS ATIVIDADES DE FINANCIAMENTO		
INGRESSOS		
DESEMBOLSOS		
CRÉDITO EMPENHADO LIQUIDADADO - PAGO	743.867,49	841.348,77
CRÉDITO EMPENHADO LIQUIDADADO - PAGO - DESPESAS CORRENTES	740.984,49	832.100,14
VENCIMENTOS E VANTAGENS FIXAS - PESSOAL CIVIL - RGPS	193.904,50	199.903,43
PESSOAL E ENCARGOS SOCIAIS - APLICAÇÕES DIRETAS	193.904,50	199.903,43
VENCIMENTOS E VANTAGENS FIXAS - PESSOAL CIVIL	130.501,23	124.876,95
OBRIGAÇÕES PATRONAIS	59.628,58	71.098,43
OUTRAS DESPESAS VARIÁVEIS - PESSOAL CIVIL	3.379,49	3.799,73
DEPÓSITOS COMPULSÓRIOS	395,20	128,32
OUTRAS DESPESAS CORRENTES	547.079,99	632.196,71
TRANSFERÊNCIAS INTRAGOVERNAMENTAIS	185.805,87	218.204,10
CONTRIBUIÇÕES	185.805,87	218.204,10
OUTRAS DESPESAS CORRENTES - APLICAÇÕES DIRETAS	361.274,12	413.992,61
DIÁRIAS - PESSOAL CIVIL	31.172,05	10.500,00
MATERIAL DE CONSUMO	37.642,27	31.361,23
PASSAGENS E DESPESAS COM LOCOMOÇÃO	16.462,26	14.738,19
SERVIÇOS DE CONSULTORIA	53.228,58	48.798,70
OUTROS SERVIÇOS DE TERCEIROS - PESSOA FÍSICA	32.294,33	68.549,59
LOCAÇÃO DE MÃO-DE-OBRA	587,10	0,00
OUTROS SERVIÇOS DE TERCEIROS - PESSOA JURÍDICA	104.760,91	108.936,60
AUXÍLIO ALIMENTAÇÃO	31.980,00	22.338,40
OBRIGAÇÕES TRIBUTÁRIAS E CONTRIBUTIVAS	2.589,82	7.604,19
AUXÍLIO TRANSPORTE	13.682,80	11.616,83
INDENIZAÇÕES E RESTITUIÇÕES	36.874,00	89.548,88
CRÉDITO EMPENHADO LIQUIDADADO - PAGO - DESPESAS DE CAPITAL	2.883,00	9.248,63
INVESTIMENTOS	2.883,00	9.248,63
INVESTIMENTOS - APLICAÇÕES DIRETAS	2.883,00	9.248,63
OBRAS E INSTALAÇÕES	0,00	2.925,00
EQUIPAMENTOS E MATERIAL PERMANENTE	2.883,00	6.323,63
FLUXO DE CAIXA LÍQUIDO DAS ATIVIDADES DE FINANCIAMENTO	-743.867,49	-841.348,77
APURAÇÃO DO FLUXO DE CAIXA DO PERÍODO		
GERAÇÃO LÍQUIDA DE CAIXA E EQUIVALENTES DE CAIXA	-737.246,93	-830.687,47

CAIXA E EQUIVALENTES DE CAIXA INICIAL	8.674,68	7.262,01
CAIXA E EQUIVALENTES DE CAIXA FINAL	-728.572,25	8.674,68

9 - CONFORMIDADE DA GESTÃO E DEMANDAS DE ÓRGÃOS DE CONTROLE

9.1 Determinações do TCU

O Conselho Nacional de Técnicos em Radiologia CONTER, mantém uma Comissão de Controle Interno com especificações de auditoria interna para tender as recomendações emanadas pelo TCU, com base nos relatórios de controle interno contínuo do exercício.

O CRTR 14^a Região vem mantendo de forma adequada a contabilização e guarda dos documentos comprobatórios da gestão, das origens e aplicação de recursos financeiros, observando a Lei Nº 4.320/64 e suas determinações, cumprindo com responsabilidade e recomendações solicitadas em relatórios de auditoria interna para o bom provimento da execução e do desempenho das atividades da instituição.

9.2 RECOMENDAÇÕES DE CONTROLE INTERNO

A Comissão de Tomada de Contas emitiu dois relatórios encaminhando algumas recomendações que foram devidamente adequadas e/ou implementadas pela gestão do CRTR 14ª Região.

9.3 DANOS AO ERÁRIO

Qualquer dano ao herário quando constatado são apurados através de inquérito via processo administrativo interno para se apurar possíveis responsáveis pela irregularidade para fazer as devidas punições caso seja comprovado o dano.

Em 2016 não houve nenhum dano ao herário.

10 - OUTRAS INFORMAÇÕES RELEVANTES

10.1 OUTRAS INFORMAÇÕES RELEVANTES

ANEXO - Declaração dos Gestores - Vide anexo do tópico 10.1 no final da seção

Declaração dos Gestores - Anexo do tópico 10.1



**CONSELHO REGIONAL DE TÉCNICOS EM RADIOLOGIA 14ª REGIÃO
SERVIÇO PÚBLICO FEDERAL**

DECLARAÇÃO DOS GESTORES

Declaramos junto ao Conselho Nacional de Técnicos em Radiologia - CONTER que os responsáveis pela gestão administrativa e financeira desta entidade, estão em dias com as exigências de apresentação da declaração de bens e rendas que trata a Lei 8.730/93 e Decisões 05/91 e 12/95 do Tribunal de Contas da União.

Para tanto anexo apresentamos o protocolo de entrega da Declaração de Imposto de Renda Pessoa Física.

Os responsáveis pela administração do CRTR 14ª Região são:
TR. VANESSA SÁ DE PAIVA PEREIRA - Diretora Presidente
TR. RAIMUNDO SANTOS PINHEIRO – Diretor Tesoureiro
TR. JOSÉ MARCOS DOS SANTOS NETO – Diretor Secretário

Belém(PA), 04 de Abril de 2017.

TR. VANESSA SÁ DE PAIVA PEREIRA
Diretora Presidente
CRTR 14ª Região

TR. RAIMUNDO SANTOS PINHEIRO
Diretor Tesoureiro
CRTR 14ª Região

TR. JOSÉ MARCOS DOS SANTOS NETO
Diretor Secretário
CRTR 14ª Região



11 - ANEXOS E APÊNDICES

11.1 ANEXOS E APÊNDICES

ANEXO - Parecer CTC - Vide anexo do tópico 11.1 no final da seção

Parecer CTC - Anexo do t3pico 11.1



**CONSELHO REGIONAL DE TÉCNICOS EM RADIOLOGIA 14ª REGIÃO
SERVIÇO PÚBLICO FEDERAL**

PARECER N.º. 001/2017

COMISSÃO DE TOMADA DE CONTAS DO CRTR 14ª REGIÃO

Face ao exame que procedemos nos demonstrativos do movimento operado por este Conselho Regional de Técnicos em Radiologia – 14ª Região, no exercício correspondente ao ano de 2016 - período de 01/01/2016 à 31/12/2016, que deu origem ao Balancete referente ao mesmo período, considerando que não constatamos nenhum fato que impeça a aprovação das Contas dos Agentes responsáveis tratados neste processo, **CERTIFICAMOS** pela regularidade absoluta do mesmo, relativo ao período supracitado.

Belém(PA), 28 de Março de 2017.

TR. RONALDO MACIEL SANTOS

Presidente Comissão de Tomada de Contas do CRTR 14ª Região
Portaria CRTR 14ª Região N.º 002/2017

TR. KLEBSON JOSÉ LOPES DE OLIVEIRA

Membro Comissão de Tomada de Contas do CRTR 14ª Região
Portaria CRTR 14ª Região N.º 002/2017

TR. AGINALDO JOSÉ LIMA COELHO

Membro Comissão de Tomada de Contas do CRTR 14ª Região
Portaria CRTR 14ª Região N.º 002/2017



Assinatura(s)

JOSÉ MARCOS DOS SANTOS NETO

Diretor Secretário

01/07/2016 a 31/12/2018

RAIMUNDO SANTOS PINHEIRO

Diretor Tesoureiro

01/07/2016 a 31/12/2018

VANESSA SÁ DE PAIVA PEREIRA

Diretor Presidente

01/07/2016 a 31/12/2018

12 - OUTROS ITENS DE INFORMAÇÃO

12.1 OUTROS ITENS DE INFORMAÇÃO

ANEXO - Parecer ou Relatório da Unidade de Auditoria Interna - Vide anexo do tópico 12.1 no final da seção

ANEXO - Parecer de Colegiado - Vide anexo do tópico 12.1 no final da seção

ANEXO - Relatório de Instância ou Área de Correição - Vide anexo do tópico 12.1 no final da seção

Parecer de Colegiado - Anexo do t3pico

12.1



CONSELHO REGIONAL DE TÉCNICOS EM RADIOLOGIA 14ª REGIÃO
Serviço Público Federal

ATA DA TERCEIRA REUNIÃO PLENÁRIA ORDINÁRIA DE 2017 DO IV CORPO DE CONSELHEIROS DO CONSELHO REGIONAL DE TÉCNICOS EM RADIOLOGIA DA 14ª REGIÃO, REALIZADA NO DIA 31 DE MARÇO DE 2017.

1 Às nove horas do dia 31 de Março de 2017, na sede própria do Conselho Regional de Técnicos
2 em Radiologia da 14ª Região, sito a travessa Pirajá, nº. 1.955, Bairro do Marco, Belém/PA,
3 realizou-se a 03ª – **Terceira Reunião Plenária Ordinária do IV Corpo de Conselheiros do**
4 **CRTR 14ª Região. Presentes Conselheiros Efetivos:** TR. Vanessa Sá de Paiva Pereira, TR.
5 Raimundo Santos Pinheiro, TR. José Marcos dos Santos Neto, TR. Ronaldo Maciel Santos, TR.
6 Elias Serrão da Silva, TR. Danielle Conceição Andrade Carneiro e TR. Cinthia de Matos
7 Saraiva. **Conselheiros Suplentes:** TR. Neuza Maria Ferreira de Lima, TR. Lucas Monteiro da
8 Trindade, TR. Adriany Alves de Carvalho, TR. Aginaldo José lima Coelho e TR. Klebson
9 Lopes. **ASSUNTOS DA PAUTA. No Item 01. RELATÓRIO DE GESTÃO 2016. Processo**
10 **Nº 01821/2017 - RELATÓRIO DE GESTÃO REFERENTE AO EXERCÍCIO DE**
11 **2016 APRESENTADO PELA COMISSÃO DE TOMADA DE CONTAS DO**
12 **CRTR 14ª REGIÃO.** Com a palavra a Diretora Presidente TR. Vanessa Sá, agradece a
13 presença dos conselheiros que a **Comissão de Tomada de Contas do CRTR 14ª**
14 **Região** criada através da **Portaria CRTR 14ª Região Nº. 002/2017** instituída em
15 03/02/2017, composta pelos Conselheiros Efetivos: **Presidente - TR. Ronaldo Maciel**
16 **Santos; Membro - TR. Klebson José Lopes de Oliveira e TR. Aginaldo José Lima**
17 **Coelho.** A Comissão de Tomada de Contas apresentou o relatório pela aprovação do
18 Processo de Prestação de Contas Exercício de 2016 deste Regional, por estar em
19 conformidade com a legislação vigente e dentro dos parâmetros de contabilidade. O
20 Presidente da Comissão de Tomada de Contas Sr. Ronaldo Maciel Santos, encaminhou
21 ao Regional, Relatório e Parecer da Comissão assinado por todos os seus membros para
22 apreciação deste Plenário, juntamente com o parecer da Contabilidade a respeito dos
23 itens apontados pela Comissão, que foram saneadas ou adequadas. **Decisão:** Após
24 análise, por unanimidade, todos os presentes votaram pela **APROVAÇÃO DO**
25 **RELATÓRIO DE GESTÃO E PRESTAÇÃO DE CONTAS EXERCÍCIO 2016.** A
26 Diretora Presidente solicita que o parecer seja anexado ao processo de Relatório de
27 Gestão 2016 e encaminhado ao CONTER dentro do prazo estabelecido. **No Item 02.**
28 **Processo Nº 01820/2017 - PROCESSO PRESTAÇÃO DE CONTAS DA COREFI.** O
29 Presidente da COREFI TR. Elias Serrão da Silva esclareceu que o Projeto de Fiscalização é
30 custeado em parte pelo Conselho Nacional – CONTER, no ano de 2016 recebemos R\$
31 19.670,55 para custeio dos roteiros, porém foram gastos R\$ 23.857,00, ou seja, R\$ 4.186,45
32 foram custeados pelo Regional. A prestação de Contas foi ser encaminhada trimestralmente ao
33 CONTER sendo aprovados pela CONAFI. O recurso do próximo trimestre fica condicionado a
34 aprovação do anterior e coloca ao Plenário a prestação de contas de tudo que foi gasto com o
35 projeto em 2016. **DECISÃO:** Após análise, por unanimidade, todos os presentes votaram
36 pela **APROVAÇÃO** do Processo de Prestação de Contas da COREFI referente ao ano
37 de 2016. **No Item 03. Processo Nº 01791/2017 - RELATÓRIO COMISSÃO DE TOMADA**
38 **DE CONTAS.** O Presidente da Comissão de Tomada de Contas esclareceu que a Comissão de





CONSELHO REGIONAL DE TÉCNICOS EM RADIOLOGIA 14ª REGIÃO
Serviço Público Federal

39 Tomada de Contas formada pelos senhores: TR. Ronaldo Maciel, Aginaldo Coelho e Klebson
40 Oliveira, se reuniu nos dias 14, 16, 20 e 28/03/2017 para analisar a documentação contábil do
41 Regional referente a 2016. Alguns pontos foram detectados e encaminhados à Contabilidade
42 para Esclarecimento, através de parecer a Assessoria Contábil do Regional emitiu parecer
43 esclarecendo os fatos. No dia 28/03/2017 a comissão analisou o parecer do contador e concluiu
44 pela aprovação da Prestação de contas de 2016 pela sua conformidade. **DECISÃO:** O Corpo de
45 Conselheiros decidiu aprovar o parecer da Comissão de Tomada de Contas por unanimidade.
46 **No Item 04. Processo Nº 01819/2017 - INVENTÁRIO DE BENS PATRIMONIAIS.** A
47 Comissão Inventariante de Patrimônio formada pelos Conselheiros: **Presidente** – TR. Ronaldo
48 Maciel Santos, Membros: TR. Adriano Alves de Carvalho, Contador Rosevilson Costa e Silva e
49 Funcionário: Idney Bitenkurth da Silva, realizaram no sábado 25/03/2017, levantamento de
50 todos os bens patrimoniais da Instituição, fazendo inclusive avaliação dos itens que são
51 irrecuperáveis ou inservíveis para proceder a baixa patrimonial. Além dos membros da
52 Comissão contamos com o apoio do Conselheiro Ronaldo Maciel, sua esposa Regina e Sr.
53 Marcelo Silva que auxiliaram nos trabalhos. Trabalhos conclusos e Relatório de Inventário
54 pronto para ser anexado no Relatório de Gestão de 2016. **DECISÃO:** Após análise o Corpo de
55 Conselheiros resolveu referendar o processo de Inventário de Bens Patrimoniais referente ao
56 exercício de 2017 por estar em conformidade a legislação pertinente **APROVAR** o referido
57 processo por unanimidade. **No Item 05. ELEIÇÕES CONTER 2017.** A Diretora Presidente
58 TR. Vanessa Sá de Paiva Pereira informa que no dia 29/03/2017 o CONTER encaminhou o Of.
59 Circular CONTER Nº 012/2017 informando sobre a publicação no Diário Oficial da União com
60 a relação de candidatos aptos a concorrer às eleições do CONTER. Aqui na 14ª Região foram
61 aceitas as candidaturas dos profissionais TR. Silvia Karina Lopes da Silva e TNR. Valtenis
62 Aguiar Melo. Diante disso propõe convocar os candidatos para reunião e disponibilizar espaço
63 no site do CRTR 14ª Região para apresentação do seu histórico profissional e suas propostas, ou
64 postar um vídeo com o mesmo tempo para ambos propondo um debate entre os candidatos. É
65 importante frisar que como membros do Conselho de Radiologia não podemos nos posicionar
66 em relação aos candidatos publicamente para evitar maiores transtornos e nem prejudicar a
67 candidatura de nenhum dos candidatos. Propor reunião com os candidatos no dia 04/04/2017
68 para ver se é de interesse deles utilizar o espaço em igualdade de condições. **No Item 06.**
69 **PROJETO CONSELHO ITINERANTE.** A Diretora Presidente TR. Vanessa Sá informa que um
70 dos projetos para o exercício de 2017 é chamado de Conselho Itinerante, onde a Direção
71 compõe um grupo para ir as localidades de municípios longe da região metropolitana e Amapá
72 para encaminhar palestras e serviços. O projeto irá iniciar em abril pela cidade de Santarém/PA
73 que é um pólo do Oeste Paraense, vamos levar as credenciais de estagiários das Escolas e
74 Faculdades de Técnicos e Tecnólogos da Região, oferecer palestra aos profissionais e estudantes
75 da área no primeiro dia e no segundo dia montar uma secretaria do Conselho para
76 renegociações, atualização de endereço, solicitações diversas, emissões de certidões,
77 credenciais, habilitações etc. Já está marcado para os dias 27 e 28/04/2017 onde irá representa o
78 CRTR 14ª o Diretor Tesoureiro TR. Raimundo Pinheiro e o funcionário Idney Silva irá
79 acompanhá-lo para promover os serviços aos profissionais. **No Item 07. RESSARCIMENTO**
80 **PASSAGEM AÉREA AOS COFRES DO CRTR 14ª REGIÃO.** O Diretor Tesoureiro TR.
81 Raimundo Pinheiro informa que em dezembro de 2016 foi adquirida uma passagem aérea para que o
82 Diretor Tesoureiro participasse da do Encontro Nacional de Gestão do Sistema CONTER/CRTR's
83 realizado em Brasília em janeiro de 2017. Por motivo de força maior por estar em período de prova da
84 faculdade não foi possível participar e por esquecimento não remarquei a passagem. Por este motive



CONSELHO REGIONAL DE TÉCNICOS EM RADIOLOGIA 14ª REGIÃO
Serviço Público Federal

85 realizei aos cofres do CRTR via depósito bancário o valor da passagem de R\$ 662,47. Foi encaminhada
86 justificativa e comprovante de depósito devolvendo o valor e coloca o comprovante de depósito e
87 justificativa para conhecimento do Corpo de Conselheiros. **No Item 08. PARTICIPAÇÃO DE**
88 **CONSELHEIROS EM REUNIÃO PLENÁRIA.** A Diretora Presidente TR. Vanessa Sá informa
89 que está previsto no Regimento Interno do CRTR 14ª Região aquele Conselheiro que tiver 3 faltas
90 injustificadas a reuniões Plenárias poderá ser desligado do Corpo de Conselheiros. Esse assunto já foi
91 abordado anteriormente e estamos reforçando quanto a necessidade de participação de todos, aqueles que
92 não estiverem participando e não justificarem as suas ausências terão que ser desligados do IV Corpo de
93 Conselheiros para que a vaga seja ocupada por outros. Informa que na próxima reunião plenária colocará
94 para votação a exclusão dos Conselheiros que foram convocados e reconvocados e não compareceram e
95 nem justificaram a sua ausência. Nada mais havendo a tratar às 13:28h horas deu-se por encerrada
96 a reunião, eu, TR. José Marcos dos Santos Neto – Secretário desta reunião, lavrei a presente Ata
97 que depois de lida será aprovada e assinada por todos os presentes, Belém(PA), 31 de Março de
98 2017.

TR. VANESSA SÁ DE PAIVA PEREIRA
Diretora Presidente

TR. RAIMUNDO SANTOS PINHEIRO
Diretor Tesoureiro

TR. JOSÉ MARCOS DOS SANTOS NETO
Diretor Secretário

TR. RONALDO MACIEL SANTOS
Conselheiro Efetivo

TR. ELIAS SERRÃO DA SILVA
Conselheiro Efetivo

TR. DANIELLE CONCEIÇÃO CARNEIRO
Conselheira Efetiva

TR. KLEBSON LOPES
Conselheiro Suplente

TR. LUCAS MONTEIRO DA TRINDADE
Conselheiro Suplente

TR. NEUZA MARTY FERREIRA DE LIMA
Conselheira Suplente

TR. ADRIANY ALVES DE CARVALHO
Conselheira Suplente

TR. AGINALDO JOSÉ LIMA COELHO
Conselheiro Suplente

TR. CINTHIA DE MATOS SARAIVA
Conselheira Efetiva

Parecer ou Relatório da Unidade de Auditoria Interna - Anexo do tópico 12.1



**CONSELHO REGIONAL DE TÉCNICOS EM RADIOLOGIA 14ª REGIÃO
SERVIÇO PÚBLICO FEDERAL**

PARECER N.º. 001/2017

COMISSÃO DE TOMADA DE CONTAS DO CRTR 14ª REGIÃO

Face ao exame que procedemos nos demonstrativos do movimento operado por este Conselho Regional de Técnicos em Radiologia – 14ª Região, no exercício correspondente ao ano de 2016 - período de 01/01/2016 à 31/12/2016, que deu origem ao Balancete referente ao mesmo período, considerando que não constatamos nenhum fato que impeça a aprovação das Contas dos Agentes responsáveis tratados neste processo, **CERTIFICAMOS** pela regularidade absoluta do mesmo, relativo ao período supracitado.

Belém(PA), 28 de Março de 2017.

TR. RONALDO MACIEL SANTOS

Presidente Comissão de Tomada de Contas do CRTR 14ª Região
Portaria CRTR 14ª Região N.º 002/2017

TR. KLEBSON JOSÉ LOPES DE OLIVEIRA

Membro Comissão de Tomada de Contas do CRTR 14ª Região
Portaria CRTR 14ª Região N.º 002/2017

TR. AGINALDO JOSÉ LIMA COELHO

Membro Comissão de Tomada de Contas do CRTR 14ª Região
Portaria CRTR 14ª Região N.º 002/2017



Relatório de Instância ou Área de Correição - Anexo do tópico 12.1



CONSELHO REGIONAL DE TÉCNICOS EM RADIOLOGIA 14ª REGIÃO
Serviço Público Federal

Memorando CRTR 14ª Região Nº 001/2017 – Ass. Contábil

Belém, 24 de Março de 2017.

Da: Assessoria Contábil do CRTR 14ª Região
Contador Rosevilson Costa e Silva

Para: Presidente da Comissão de Tomada de Contas do CRTR 14ª Região
TR. Ronaldo Maciel Santos

Assunto: Esclarecimento sobre Relatório da Comissão de Tomada de Contas referente ao exercício de 2016.

Senhor Presidente,

Em resposta ao Ofício Comissão de Tomada de Contas Nº 001/2017, onde V.Srª. solicita esclarecimento da contabilidade quanto algumas constatações da Comissão referente a análise da contabilidade e documentos de prestação de contas referente ao período de janeiro à dezembro de 2016 seguem os esclarecimentos.

Observo que alguns pontos discriminados pela Comissão não foram respondidos por que não compete a contabilidade.

Anexo encaminho parecer pontualmente sobre os apontamentos da Comissão de Tomada de Contas.

Cordialmente,

Rosevilson Costa e Silva
CRC-PA 019748/0
CPF. 223.609.942-19
FUNC. 984196836





CONSELHO REGIONAL DE TÉCNICOS EM RADIOLOGIA 14ª REGIÃO
Serviço Público Federal

PARECER TÉCNICO ASSESSORIA CONTÁBIL Nº 001/2017

A) PROCESSO ECONOMICO Nº 001/2016 Vencimentos e Salários

Analizamos a seguinte documentação: Folha de Pagamento, Contra – cheques e relatórios de pagamento bancário (Caixa Econômica Federal)) e comprovantes de depósito (Banco do Brasil) estando de acordo com a norma vigente.

Os adiantamentos salariais concedidos durante o ano, objeto desta tomada de contas, todos foram descontados em sua integralidade, não estando pendente nenhum desconto de adiantamento salarial até 31/12/2016.

C) PROCESSO ECONOMICO Nº 007/2016 – Auxílio Transporte

Analizados os relatórios de distribuição de vale transporte, constatou-se a concessão de 04 passagens diárias para todos os empregados. Contudo, os empregados trazem suas refeições de casa ou almoçam nas proximidades do local de trabalho, portanto se faz necessário fazer uma atualização dos dados cadastrais para concessão do referido benefício.

E) PROCESSO ECONOMICO Nº 010/2016 – Outros materiais de consumo

Os documentos apresentados para consulta desta diferença de quase 50% do total de despesas entre o 1º e o 2º semestre, se deu em função da quantidade de itens comprados durante o mês e pelo local de aquisição desses materiais. Onde no primeiro semestre eram adquiridos em um estabelecimento comercial reconhecido como um dos mais caros no local da sede deste conselho. Não foi observada a política de menor preço e manutenção da qualidade.

F) PROCESSO ECONOMICO Nº 011/2016 – Serviços Prestados Pessoa Física

O prestador de serviços pessoa física, no caso a diarista, não constitui vínculo empregatício, portanto a mesma não possui direito a receber o vale transporte.

A Lei Complementar 150/2015, que regulamentou o direito das empregadas domésticas, deixou de fora as diaristas.

Cabe ao conselho estabelecer políticas no ato da contratação desses profissionais, para discutir a concessão de vale transporte, porém ressaltar a não obrigatoriedade da concessão do mesmo.

S) PROCESSO ECONOMICO Nº 033/2016 – Pensão Alimentícia





CONSELHO REGIONAL DE TÉCNICOS EM RADIOLOGIA 14ª REGIÃO
Serviço Público Federal

Não foram constatados pagamentos em duplicidade. Todos os descontos de pensão que foram efetuados no contra-cheque do Sr. ALAN DE ALMEIDA MENDONÇA, foram repassados em sua totalidade.

Rosevilma Costa e Silva
CRC-PA 019748/0
CPF. 223.609.952-49
FUNC. 984196836